



## **COSMOTE - ΚΙΝΗΤΕΣ ΤΗΛΕΠΙΚΟΙΝΩΝΙΕΣ Α.Ε.**

**ΠΛΗΡΟΦΟΡΙΑΚΟ ΣΗΜΕΙΩΜΑ ΓΙΑ ΤΗΝ ΕΞΑΓΟΡΑ ΤΗΣ COSMOBULGARIA  
MOBILE EAD (GloBul) ΚΑΙ ΤΗΣ ΟΤΕ MTS HOLDING BV (MTS)**

Η ΣΥΝΤΑΞΗ ΚΑΙ Η ΔΙΑΘΕΣΗ ΤΟΥ ΠΑΡΟΝΤΟΣ ΠΛΗΡΟΦΟΡΙΑΚΟΥ ΣΗΜΕΙΩΜΑΤΟΣ  
ΕΓΙΝΕ ΣΥΜΦΩΝΑ ΜΕ ΤΟ ΑΡΘΡΟ 332 ΤΟΥ ΚΑΝΟΝΙΣΜΟΥ ΤΟΥ ΧΡΗΜΑΤΙΣΤΗΡΙΟΥ  
ΑΘΗΝΩΝ

ΣΕΠΤΕΜΒΡΙΟΣ 2005

## ΠΙΝΑΚΑΣ ΠΕΡΙΕΧΟΜΕΝΩΝ

1. ΓΕΝΙΚΑ	5
1.1 Σκοπός της σύνταξης του πληροφοριακού σημειώματος	5
1.2 Υπεύθυνοι της σύνταξης του πληροφοριακού σημειώματος	5
2. ΠΕΡΙΓΡΑΦΗ ΤΗΣ ΕΞΑΓΟΡΑΣ	6
2.1 Γενικές πληροφορίες για την εξαγορά	6
2.2 Τίμημα, τρόπος καταβολής του τιμήματος και λοιποί όροι της εξαγοράς	6
2.3 Πληροφορίες για τα κριτήρια προσδιορισμού του τιμήματος	6
2.4 Χρηματοδότηση της εξαγοράς	7
2.5 Επιτροπή Ανταγωνισμού και λοιπές εγκρίσεις	7
3. ΠΡΟΟΠΤΙΚΕΣ ΤΩΝ ΕΞΑΓΟΡΑΖΟΜΕΝΩΝ ΕΤΑΙΡΙΩΝ ΚΑΙ ΕΠΙΠΤΩΣΕΙΣ ΣΤΗΝ ΟΙΚΟΝΟΜΙΚΗ ΚΑΤΑΣΤΑΣΗ ΤΗΣ COSMOTE	9
3.1 Προοπτικές των εξαγοραζόμενων εταιριών	9
3.1.1 <i>GloBul</i>	9
3.1.2 <i>COSMOFON</i>	10
3.2 Επιπτώσεις στην οικονομική κατάσταση της COSMOTE	10
4. ΠΡΟΫΠΑΡΧΟΝΤΕΣ ΔΕΣΜΟΙ ΜΕΤΑΞΥ ΤΩΝ ΕΤΑΙΡΙΩΝ	11
5. ΠΛΗΡΟΦΟΡΙΕΣ ΓΙΑ ΤΗΝ COSMOTE	14
5.1 Γενικές πληροφορίες	14
5.2 Ιστορικό	16
5.3 Περιγραφή αντικειμένου εργασιών	18
5.3.1 <i>Υπηρεσίες βάσει Συμβολαίου</i>	19
5.3.2 <i>Υπηρεσίες Εταιρικών Πελατών</i>	19
5.3.3 <i>Υπηρεσίες Προπληρωμένης Καρτοκινητής Τηλεφωνίας</i>	19
5.3.4 <i>Νέες Υπηρεσίες Καρτοκινητής</i>	20
5.3.5 <i>Υπηρεσίες Προστιθέμενης Αξίας - Υπηρεσίες i-mode®</i>	20
5.3.6 <i>Άλλες Υπηρεσίες</i>	21
5.3.7 <i>Περιοχή</i>	21
5.3.8 <i>Διευκόλυνση Φορητότητας Αριθμών</i>	21
5.4 Μετοχικό κεφάλαιο	22
5.5 Μετοχική σύνθεση	25
5.6 Διοίκηση & Διεύθυνση εργασιών	26
5.7 Συμμετοχές των μελών του Δ.Σ. και των Κυρίων Μετόχων στη Διοίκηση ή/ και στο κεφάλαιο άλλων εταιριών	30
5.8 Οικονομικά στοιχεία της COSMOTE Α.Ε. και του Ομίλου COSMOTE του Α' εξαμήνου 2005 με βάση τα Διεθνή Λογιστικά Πρότυπα (ΔΛΠ)	31
5.9 Παράθεση απολογιστικών στοιχείων & κύκλου εργασιών της περιόδου 2002-2004	42
6. ΣΥΝΔΕΔΕΜΕΝΕΣ ΕΤΑΙΡΙΕΣ	52
7. ΠΛΗΡΟΦΟΡΙΕΣ ΓΙΑ ΤΗΝ COSMO BULGARIA MOBILE EAD ("GLOBUL")	53
7.1 Γενικές πληροφορίες	53
7.2 Ιστορικό	53
7.3 Αντικείμενο εργασιών	54
7.4 Ακίνητη περιουσία – Πίνακας λογιστικής αξίας παγίων	55
7.5 Μετοχική σύνθεση	56
7.6 Διοικητικό Συμβούλιο	56
7.7 Συμμετοχές των μελών του Δ.Σ. και των Κυρίων Μετόχων στη Διοίκηση ή/ και στο κεφάλαιο άλλων εταιριών	57
7.7. Παράθεση απολογιστικών στοιχείων & κύκλου εργασιών της GloBul του Α' εξαμήνου 2005	58
7.8. Παράθεση απολογιστικών στοιχείων & κύκλου εργασιών της περιόδου 2002-2004	62
7.8 Περιουσιακή διάρθρωση και χρηματοοικονομική θέση	66
7.9 Μακροχρόνιοι στόχοι και προοπτικές	66
8. ΠΛΗΡΟΦΟΡΙΕΣ ΓΙΑ ΤΗΝ ΟΤΕ ΜΤS HOLDING BV ΚΑΙ ΤΗΝ COSMOFON TELECOMMUNICATIONS SERVICES AD	67
8.1 Γενικές πληροφορίες	67

8.2	Ιστορικό	67
8.2.1	<i>Ιστορικό OTE MTS Holding BV</i>	67
8.2.2	Ιστορικό COSMOFON	68
8.3	Αντικείμενο εργασιών	68
8.4	Ακίνητη περιουσία – Πίνακας λογιστικής αξίας παγίων	69
8.5	Μετοχική σύνθεση	70
8.6	Διοικητικό Συμβούλιο	70
8.7	Συμμετοχές των μελών του Δ.Σ. και των Κυρίων Μετόχων στη Διοίκηση ή/ και στο κεφάλαιο άλλων εταιριών	71
8.8	Παράθεση απολογιστικών στοιχείων & κύκλου εργασιών COSMOFON και Ομίλου MTS Α' Εξαμήνου 2005	72
8.9	Παράθεση απολογιστικών στοιχείων & κύκλου εργασιών της περιόδου 2002-2004	76
8.10	Περιουσιακή διάρθρωση και χρηματοοικονομική θέση	78
8.11	Μακροχρόνιοι στόχοι και προοπτικές	78
9.	ΣΤΟΙΧΕΙΑ ΚΛΑΔΟΥ ΠΟΥ ΔΡΑΣΤΗΡΙΟΠΟΙΟΥΝΤΑΙ Η COSMOTE, Η GLOBUL ΚΑΙ Η COSMOFON	79
9.1	Γενικά χαρακτηριστικά του κλάδου	79
9.2	Επίπεδο ανταγωνισμού - Θέση της εταιρίας στον κλάδο	79
9.2.1	Θέση της COSMOTE στον κλάδο	79
9.2.2	Θέση της <i>GloBul</i> στον κλάδο	81
9.2.3	Θέση της <i>COSMOFON</i> στον κλάδο	81
10.	ΠΑΡΑΡΤΗΜΑ	82
10.1	Οικονομικές καταστάσεις Α' εξαμήνου 2005	82
10.2	Οικονομικές καταστάσεις 2002-2004	82

### ΣΗΜΕΙΩΣΗ ΓΙΑ ΤΙΣ ΑΝΑΦΟΡΕΣ ΣΤΟ ΜΕΛΛΟΝ

Ορισμένες αναφορές που περιέχονται στο παρόν έγγραφο είναι «αναφορές στο μέλλον». Οι αναφορές αυτές βασίζονται σε πληροφορίες που διαθέτει σήμερα η COSMOTE καθώς και σε υποθέσεις που κάνει. Κατά κανόνα αυτού του είδους οι αναφορές φαίνονται γενικά, αλλά όχι πάντα από τη χρήση λέξεων όπως «πιστεύεται», «αναμένεται», «προσδοκάζεται», «υπάρχει η πρόθεση», «σχεδιάζεται», «στοχεύεται», «προοπτική», καθώς και άλλες παρόμοιες εκφράσεις για αναφορές που αφορούν στο μέλλον. Η Εταιρία δεν μπορεί να διαβεβαιώσει ότι τα προβλεπόμενα αποτελέσματα θα επιτευχθούν, καθώς τα αποτελέσματα μπορεί να διαφοροποιηθούν σημαντικά λόγω γνωστών ή αγνώστων κινδύνων και αβεβαιοτήτων. Εκτός αν προβλέπεται διαφορετικά από την ισχύουσα νομοθεσία και κανονισμούς, η Εταιρία δεν αναλαμβάνει καμία υποχρέωση να επικαιροποιήσει τυχόν τέτοιες αναφορές στο μέλλον, είτε λόγω νέων πληροφοριών είτε λόγω νέων γεγονότων είτε λόγω αλλαγών στις προσδοκίες της είτε για οποιονδήποτε άλλο λόγο.

Ενόψει των ανωτέρω, οι αναφορές στο μέλλον που περιέχονται στο παρόν έγγραφο, μπορεί να μην επαληθευθούν ή πραγματοποιηθούν, καθώς από την ίδια τους τη φύση συνεπάγονται κινδύνους και αβεβαιότητες. Για τους λόγους αυτούς δεν θα πρέπει να βασιστείτε σε αυτές τις αναφορές στο μέλλον, καθώς αντανακλούν τις σημερινές πεποιθήσεις και προσδοκίες της Εταιρίας για μελλοντικά γεγονότα και περιστάσεις που μπορεί να αποδειχθούν ανακριβείς.

### ΣΗΜΕΙΩΣΗ ΓΙΑ ΤΑ ΑΠΟΛΟΓΙΣΤΙΚΑ ΣΤΟΙΧΕΙΑ

Σημειώνεται ότι τα απολογιστικά στοιχεία των εταιριών “COSMOBULGARIA MOBILE EAD”, “OTE MTS HOLDING BV” και “COSMOFON MOBILE TELECOMMUNICATIONS SERVICES AD Skopje” που παρατίθενται στο πληροφοριακό σημείωμα είναι απλή μετάφραση από τις επίσημα καταρτισμένες οικονομικές καταστάσεις και παρατίθενται μόνο για λόγους διευκόλυνσης του επενδυτικού κοινού.

## 1. ΓΕΝΙΚΑ

### 1.1 Σκοπός της σύνταξης του πληροφοριακού σημειώματος

Το παρόν Πληροφοριακό Σημείωμα έχει σαν σκοπό την πληροφόρηση του επενδυτικού κοινού αναφορικά με την εξαγορά από την «COSMOTE –Κινητές Τηλεπικοινωνίες Α.Ε.» με διακριτικό τίτλο «COSMOTE» (εφεξής η «Εταιρία» ή «COSMOTE»), του συνόλου των μετοχών της Βουλγαρικής εταιρίας κινητής τηλεφωνίας ιδιοκτησίας ΟΤΕ «COSMOBULGARIA MOBILE EAD» (εφεξής «GloBul») και της Ολλανδικής εταιρίας συμμετοχών «ΟΤΕ ΜΤS HOLDING BV» (εφεξής «MTS»), επίσης ιδιοκτησίας ΟΤΕ, στην οποία ανήκει το 100% των μετοχών της εταιρίας κινητής τηλεφωνίας «COSMOFON MOBILE TELECOMMUNICATIONS SERVICES AD Skopje» (εφεξής «COSMOFON») στην πΓΔΜ, με καταβολή μετρητών, έναντι συνολικού τιμήματος 490 εκατομμυρίων ευρώ, το οποίο αναλύεται σε 400 εκατ. ευρώ για την GloBul και 90 εκατ. ευρώ για την MTS.

Το παρόν πληροφοριακό σημείωμα εκδίδεται σύμφωνα με το άρθρο 332 του Κανονισμού του Χρηματιστηρίου Αθηνών και αφορά εξαγορά μη εισηγμένων εταιριών (GloBul και MTS) από εισηγμένη (COSMOTE), η οποία πραγματοποιείται χωρίς αύξηση μετοχικού κεφαλαίου. Ειδικότερα, σύμφωνα με την παρ. 1 του άρθρου 332 του Κανονισμού του Χ.Α. «Σε περίπτωση εξαγοράς μη εισηγμένης εταιρίας από εισηγμένη, κατά την οποία το τίμημα εξαγοράς υπερβαίνει το 20% των ιδίων κεφαλαίων της εισηγμένης εταιρίας, σύμφωνα με την πλέον πρόσφατη δημοσιευμένη κατά το χρόνο της απόφασης του αρμοδίου οργάνου της εκδότριας λογιστική κατάσταση, η εταιρία υποχρεούται μετά την ολοκλήρωση της εξαγοράς να κάνει σχετική γνωστοποίηση στο Χ.Α. και να διανείμει στο επενδυτικό κοινό πληροφοριακό σημείωμα.» Σημειώνεται ότι το συνολικό τίμημα της εξαγοράς της GloBul ανέρχεται σε 400 εκατομμύρια ευρώ και ως εκ τούτου πληρούνται τα κριτήρια του άρθρου 332 του Κανονισμού του Χ.Α. δεδομένου ότι τα ίδια κεφάλαια της COSMOTE κατά την Τακτική Γ.Σ. της 16.06.2005 και σύμφωνα με τη δημοσιευμένη περιοδική οικονομική κατάσταση της 01.01-31.03.2005 ανέρχονταν σε 662,4 εκατομμύρια ευρώ.

### 1.2 Υπεύθυνοι της σύνταξης του πληροφοριακού σημειώματος

Υπεύθυνοι για τη σύνταξη του Πληροφοριακού Σημειώματος και την ακρίβεια του περιεχομένου του είναι οι:

1. Ευάγγελος Μαρτινόπουλος, Διευθύνων Σύμβουλος, Λεωφ. Κηφισίας 44, τηλ.: 210 617 7777
2. Ηλίας Φωτιάδης, Γενικός Οικονομικός Διευθυντής, Λεωφ. Κηφισίας 44, τηλ.: 210 617 7777
3. Ευρίκος Σαρσέντης, Διευθυντής Επενδυτικών Σχέσεων & Στρατηγικής Ανάπτυξης, Λεωφ. Κηφισίας 44, τηλ.: 210 617 7777
4. Ιωάννης Τόλης, Προϊστάμενος Τμήματος Εξυπηρέτησης Μετόχων, Λεωφ. Κηφισίας 44, τηλ.: 210 617 7777

Το πληροφοριακό σημείωμα μπορούν να προμηθεύονται οι επενδυτές από τα γραφεία της «COSMOTE ΚΙΝΗΤΕΣ ΤΗΛΕΠΙΚΟΙΝΩΝΙΕΣ Α.Ε.» στο Μαρούσι, Λεωφ. Κηφισίας 44, Τ.Κ. 151 25 και σε ηλεκτρονική μορφή στην ιστοσελίδα της Εταιρίας (<http://www.cosmote.gr>).

Οι επενδυτές που ενδιαφέρονται για περισσότερες πληροφορίες μπορούν να απευθύνονται τις εργάσιμες ημέρες και ώρες στα γραφεία της Εταιρίας στο Μαρούσι, Λεωφ. Κηφισίας 44, Τ.Κ. 151 25 στο Τμήμα Εξυπηρέτησης Μετόχων, τηλ.: 210 617 7777, 210 617 7929, αρμόδιος Προϊστάμενος κ. Γιάννης Τόλης.

## 2. ΠΕΡΙΓΡΑΦΗ ΤΗΣ ΕΞΑΓΟΡΑΣ

### 2.1 Γενικές πληροφορίες για την εξαγορά

Στις 20.04.2005 τα Διοικητικά Συμβούλια του ΟΤΕ και της COSMOTE ενέκριναν την υπογραφή Μνημονίου Συμφωνίας με αντικείμενο την εξαγορά από την COSMOTE των θυγατρικών του ΟΤΕ εταιριών GloBul και MTS αντί συνολικού τιμήματος 490 εκ. ευρώ<sup>1</sup>. Η αγοραπωλησία τελούσε υπό την αίρεση της χορήγησης της απαιτούμενης από το άρθρο 10 του Κ.Ν. 2190/1920 Άδειας του Υπουργείου Ανάπτυξης, η οποία δόθηκε με την υπ' αριθμ. Κ2-6245/20.05.2005 απόφαση του Υπουργού Ανάπτυξης, και της έγκρισης από την Γενική Συνέλευση των Μετόχων της COSMOTE (σύμφωνα με τα άρθρα 10 και 23α του Κ.Ν 2190/1920), η οποία χορηγήθηκε κατά την 8<sup>η</sup> Τακτική Γενική Συνέλευση της 16.06.2005. Η σχετική σύμβαση αγοραπωλησίας υπογράφηκε την 01.08.2005, οπότε και ολοκληρώθηκε η απόκτηση από την COSMOTE της κυριότητας των μετοχών της GloBul. Η δε απόκτηση της κυριότητας των μετοχών της MTS πραγματοποιήθηκε στις 12.08.2005.

### 2.2 Τίμημα, τρόπος καταβολής του τιμήματος και λοιποί όροι της εξαγοράς

Το συνολικό τίμημα της εξαγοράς ανέρχεται σε 490 εκ. ευρώ, αναλυόμενο σε 400 εκατομμύρια ευρώ για την GloBul και 90 εκατομμύρια ευρώ για την MTS, και αφορά το σύνολο (100%) των μετοχών των δύο εταιριών.

Η σύμβαση αγοραπωλησίας των μετοχών προβλέπει την καταβολή του τιμήματος σε δύο δόσεις. Η πρώτη δόση, ποσού 201 εκατομμυρίων ευρώ (41% του συνολικού τιμήματος), καταβλήθηκε μετά την ολοκλήρωση της μεταβίβασης στην COSMOTE των μετοχών και των δύο εταιριών (GloBul & MTS), δηλαδή την 16.08.2005, ενώ η δεύτερη δόση, ποσού 289 εκατομμυρίων ευρώ (59% του συνολικού τιμήματος), θα καταβληθεί εντός 40 εργασίμων ημερών από την ημέρα καταβολής της πρώτης δόσης.

Πέραν των ανωτέρω, η σύμβαση αγοραπωλησίας περιλαμβάνει τους συνήθεις όρους για ανάλογες συναλλαγές καθώς και δηλώσεις και εγγυήσεις του ΟΤΕ αναφορικά με τις εξαγοραζόμενες εταιρίες, λαμβάνοντας ωστόσο υπόψη ότι η COSMOTE από την 01.01.2003 είχε αναλάβει τη διαχείριση των GloBul και COSMOFON δυνάμει της από 14.10.2002 Σύμβασης Παροχής Υπηρεσιών με τον ΟΤΕ και την ΟΤΕ International Investments Ltd.

### 2.3 Πληροφορίες για τα κριτήρια προσδιορισμού του τιμήματος

Το τίμημα της εξαγοράς προσδιορίστηκε βάσει της μεθόδου της Προεξόφλησης Μελλοντικών Ταμειακών Ροών (Discounted Free Cash Flow) ενώ χρησιμοποιήθηκαν επικουρικά, και για τον σκοπό της επαλήθευσης των αποτελεσμάτων της ως άνω μεθόδου, και οι μέθοδοι των πολλαπλασίων χρηματιστηριακών δεικτών της αγοράς (Comparable companies analysis) και των συγκρίσιμων συναλλαγών (transaction multiples analysis).

Στη συνέχεια, στις 20.05.2005 η αρμόδια τριμελής Επιτροπή του άρθρου 9 του Κ.Ν. 2190/1920 του Υπουργείου Ανάπτυξης προέβη στην σύνταξη σχετικής έκθεσης με ημερομηνία 19.05.2005, το συμπέρασμα της οποίας είχε ως εξής:

*«Η αποτίμηση των εταιριών πραγματοποιήθηκε με βάση το μοντέλο εκτίμησης των Προεξοφλημένων Ταμειακών Ροών, το οποίο αποτελεί την πιο διαδεδομένη μέθοδο εκτίμησης αξίας εταιριών παγκοσμίως. Εξετάζει την επιχείρηση «δυναμικά» και όχι «στατικά», αναλύοντας την απόδοσή της κατά τη διάρκεια των χρόνων και εξετάζοντας τη δυνατότητά της να δημιουργεί «ταμειακά πλεονάσματα». Για την επαλήθευση του αποτελέσματος της μεθόδου, χρησιμοποιήθηκαν μια σειρά από εναλλακτικές μεθόδους αποτίμησης, οι οποίες και αναλύονται κατωτέρω.*

*Στο σημείο αυτό θα πρέπει να επισημάνουμε πως στα πλαίσια της αποτίμησης της MTS, αποτιμήσαμε τη θυγατρική (100%) αυτής εταιρία COSMOFON, η οποία και αποτελεί μοναδικό περιουσιακό στοιχείο της MTS.*

<sup>1</sup> Σημειώνεται ότι το Νοέμβριο του 2004 είχε καταρχήν συμφωνηθεί η απόκτηση των μετοχών των ως άνω εταιριών από την COSMOTE να πραγματοποιηθεί μέσω της εισφοράς τους σε είδος από τον ΟΤΕ με αύξηση του μετοχικού κεφαλαίου της COSMOTE. Ωστόσο, τον Απρίλιο του 2005, η συναλλαγή με μετρητά κρίθηκε ως πιο συμφέρουσα από χρηματοοικονομικής, φορολογικής και κανονιστικής πλευράς.

Οι αξίες ενσωματώθηκαν στη Λογιστική Κατάσταση της 30.06.2004 της MTS, και με τον τρόπο αυτό προσδιορίστηκε η αξία της.

Με βάση την μέθοδο των προεξοφλημένων ταμειακών ροών οι αξίες που προκύπτουν για κάθε εταιρία συνοψίζονται στον ακόλουθο πίνακα:

	Ποσά σε εκ. €	
ΕΤΑΙΡΙΑ	ΚΑΤΩΤΑΤΗ	ΑΝΩΤΑΤΗ
<b>GloBul</b>	<b>503</b>	<b>555</b>
<b>MTS</b>	<b>101</b>	<b>111</b>

Θεωρούμε ότι οι ανωτέρω τιμές αντικατοπτρίζουν το εύρος της πραγματικής αξίας των δύο εταιριών με βάση τις προβλέψεις και παραδοχές που χρησιμοποιήθηκαν. Επίσης, οι μέθοδοι οι οποίες εφαρμόστηκαν για να καταλήξουμε στο συμπέρασμά μας κρίνονται κατάλληλες για τη συγκεκριμένη περίπτωση, ενώ κατά την εφαρμογή των μεθόδων αυτών δεν παρουσιάστηκαν ιδιαίτερες δυσχέρειες ή δυσκολίες».

Βάσει αυτής της έκθεσης με την υπ' αριθμ. Κ2-6245/20.05.2005 απόφαση του Υπουργού Ανάπτυξης δόθηκε στην COSMOTE η απαιτούμενη από το άρθρο 10 του Κ.Ν. 2190/1920 Άδεια απόκτησης των μετοχών των εξαγοραζόμενων εταιριών σε τιμή όχι μεγαλύτερη των 555 εκατομμυρίων ευρώ για το 100% της GloBul και των 111 εκατομμυρίων ευρώ για το 100% της MTS.

Σημειώνεται ότι η COSMOTE και ο ΟΤΕ ανέθεσαν στους επενδυτικούς οίκους ABN AMRO Corporate Finance Ltd και Credit Suisse First Boston (Europe) Ltd., αντίστοιχα, την χορήγηση γνωμοδότησης (fairness opinion) για το εύλογο του τιμήματος της εξαγοράς. Για τον σκοπό αυτό στις 19.04.2005 η ABN AMRO Corporate Finance Ltd χορήγησε σχετική γνωμοδότηση στο διοικητικό συμβούλιο της COSMOTE, το συμπέρασμα της οποίας ανέφερε ότι «η ABN AMRO γνωμοδοτεί ότι σήμερα το τίμημα για κάθε εξαγοραζόμενη εταιρία είναι εύλογο, από οικονομικής άποψης, για την Αγοράστρια». Αντίστοιχα, το συμπέρασμα της από 18.04.2005 γνωμοδότησης που χορήγησε η Credit Suisse First Boston (Europe) Ltd στο Διοικητικό Συμβούλιο του ΟΤΕ ανέφερε ότι «η CSFB γνωμοδοτεί ότι σήμερα το τίμημα που θα ληφθεί από την Εταιρία (ΟΤΕ) σύμφωνα με το Μνημόνιο Συμφωνίας είναι εύλογο για την Εταιρία από οικονομικής άποψης».

#### 2.4 Χρηματοδότηση της εξαγοράς

Η εξαγορά χρηματοδοτήθηκε με δανεισμό της Εταιρίας. Ειδικότερα, κατόπιν της έγκρισης της 8<sup>ης</sup> Τακτικής Γενικής Συνέλευσης των μετόχων της COSMOTE της 16.06.2005, και σύμφωνα με σχετικές αποφάσεις του Διοικητικού της Συμβουλίου, τον Ιούλιο του 2005 η COSMOTE εξέδωσε δύο ομολογιακά δάνεια (διάρκειας 16 και 19 μηνών, αντίστοιχα) συνολικού ύψους 490 εκατομμυρίων ευρώ (201 και 289 εκατομμύρια ευρώ, αντίστοιχα) τα οποία αναλήφθηκαν πλήρως από την θυγατρική του ΟΤΕ εταιρία ΟΤΕ plc, ενώ στις 6 Σεπτεμβρίου 2005 προχώρησε στην έκδοση και τρίτου ομολογιακού δανείου (πενταετούς διάρκειας με δικαίωμα ανανέωσης, κατόπιν συμφωνίας, για δύο (1 συν 1) επιπλέον έτη) ύψους 500 εκατομμυρίων ευρώ, το οποίο επίσης αναλήφθηκε από την ΟΤΕ plc. Τα έσοδα των ως άνω δανείων θα χρησιμοποιηθούν μεταξύ άλλων και για την χρηματοδότηση της εξαγοράς της GloBul και της MTS.

#### 2.5 Επιτροπή Ανταγωνισμού και λοιπές εγκρίσεις

Δεν υπάρχει υποχρέωση αναφοράς των στοιχείων της εξαγοράς στην ελληνική Επιτροπή Ανταγωνισμού, δεδομένου ότι η εξαγορά των εν λόγω εταιριών δεν δημιουργεί περιορισμούς του ανταγωνισμού στην ελληνική αγορά.

Επιπλέον, δεδομένου ότι η εξαγορά της GloBul πραγματοποιήθηκε από εταιρία που ανήκει στον ίδιο όμιλο με αυτή δεν απαιτήθηκε έγκριση της εξαγοράς από την επιτροπή ανταγωνισμού της Βουλγαρίας. Για τον ίδιο λόγο δεν απαιτήθηκε και η προηγούμενη έγκριση της εξαγοράς από τη Ρυθμιστική Αρχή Τηλεπικοινωνιών της Βουλγαρίας, ενώ, τόσο η πρόθεση για την εξαγορά όσο και η ολοκλήρωση της εξαγοράς γνωστοποιήθηκαν στην ως άνω αρχή σύμφωνα με την Άδεια κινητής τηλεφωνίας της GloBul και την ισχύουσα νομοθεσία.

Επίσης, σύμφωνα με την ισχύουσα νομοθεσία της Ολλανδίας και της πΓΔΜ δεν απαιτήθηκε έγκριση της εξαγοράς της MTS από τις Επιτροπές Ανταγωνισμού των εν λόγω χωρών. Τέλος, σύμφωνα με την Άδεια κινητής τηλεφωνίας της COSMOFON και το Νόμο περί τηλεπικοινωνιών της πΓΔΜ, δεν απαιτήθηκε η προηγούμενη έγκριση της Ρυθμιστικής Αρχής Τηλεπικοινωνιών της πΓΔΜ, ενώ της γνωστοποιήθηκε η ολοκλήρωση της εξαγοράς.



### 3. ΠΡΟΟΠΤΙΚΕΣ ΤΩΝ ΕΞΑΓΟΡΑΖΟΜΕΝΩΝ ΕΤΑΙΡΙΩΝ ΚΑΙ ΕΠΙΠΤΩΣΕΙΣ ΣΤΗΝ ΟΙΚΟΝΟΜΙΚΗ ΚΑΤΑΣΤΑΣΗ ΤΗΣ COSMOTE

#### 3.1 Προοπτικές των εξαγοραζόμενων εταιριών

Η εξαγορά των δύο εταιριών αποτελεί φυσική συνέχεια της επιτυχημένης ανάληψης από την COSMOTE της διαχείρισης της GloBul και της COSMOFON τον Ιανουάριο του 2003 και εντάσσεται στο πλαίσιο του στρατηγικού σχεδιασμού της COSMOTE για γεωγραφική επέκταση στην ευρύτερη περιοχή των Βαλκανίων, σε αγορές που εμφανίζουν σημαντικές προοπτικές ανάπτυξης. Κατ' αυτόν τον τρόπο, και λαμβάνοντας υπόψη και τη συμμετοχή της στην Αλβανική AMC και στην Ρουμανική COSMOROM, η COSMOTE έχει πλέον 4 θυγατρικές εταιρίες κινητής τηλεφωνίας που δραστηριοποιούνται στην περιοχή των Βαλκανίων, ενισχύοντας περαιτέρω την αναπτυξιακή της πορεία ενώ αξιόλογες είναι και οι συνέργιες που προσδοκούνται σε λειτουργικό και χρηματοοικονομικό επίπεδο. Με την κίνηση αυτή, η COSMOTE επιδιώκει να καταστεί ένας από τους κυριότερους παρόχους υπηρεσιών κινητής επικοινωνίας στην Νοτιοανατολική Ευρώπη.

Τόσο η GloBul όσο και η COSMOFON εμφανίζουν ισχυρή οργανική ανάπτυξη που προέρχεται κυρίως από την ραγδαία αύξηση της πελατειακής τους βάσης. Αυτή η τάση αναμένεται να συνεχιστεί και μέσα στο επόμενο διάστημα και σε συνδυασμό με την αυξανόμενη χρήση της κινητής τηλεφωνίας, θα έχει σημαντική επίδραση στην αύξηση της κερδοφορίας των δύο εταιριών. Ήδη κατά τη διάρκεια του Α' εξαμήνου του 2005 η GloBul παρήγαγε θετικά καθαρά κέρδη ενώ κατά το ίδιο διάστημα η COSMOFON παρήγαγε για πρώτη φορά θετικά κέρδη προ φόρων, τόκων και αποσβέσεων. Η μέχρι σήμερα εξέλιξη τόσο των λειτουργικών, όσο και των οικονομικών αποτελεσμάτων των δύο εταιριών -δεδομένης και της σύντομης περιόδου που οι εταιρίες αυτές δραστηριοποιούνται στις αντίστοιχες αγορές- αποτελούν σαφείς ενδείξεις για την περαιτέρω ανάπτυξη και μεγιστοποίηση της κερδοφορίας τους.

##### 3.1.1 GloBul

Η GloBul είναι κάτοχος της δεύτερης από τις τρεις άδειες κινητής τηλεφωνίας στη Βουλγαρία, όπου δραστηριοποιείται από τον Σεπτέμβριο του 2001, ενώ πρόσφατα της χορηγήθηκε και άδεια παροχής υπηρεσιών 3<sup>ης</sup> γενιάς (UMTS) έναντι τιμήματος 42 εκατομμυρίων BGN.

Στο τέλος του 2004, η GloBul αριθμούσε 1,62 εκατομμύρια πελάτες, παρουσιάζοντας ετήσια αύξηση 61,9% σε σχέση με το 2003 και επιτυγχάνοντας μερίδιο αγοράς που εκτιμάται της τάξης του 35%.

Ο κύκλος εργασιών της GloBul για το έτος 2004 ανήλθε σε 178 εκατομμύρια ευρώ σημειώνοντας αύξηση σε ετήσια βάση κατά 78,9%. Επίσης, το περιθώριο κέρδους προ φόρων, τόκων και αποσβέσεων (EBITDA) για το έτος 2004 ανήλθε σε 25,6%.

Στο τέλος του 1<sup>ου</sup> εξαμήνου 2005 η πελατειακή βάση της GloBul ανήλθε σε 1,9 εκατ. συνδρομητές (από τους οποίους το 1/3 είναι συνδρομητές με συμβόλαιο), παρουσιάζοντας αύξηση 51% σε σχέση με το αντίστοιχο εξάμηνο του 2004. Τα έσοδα του 1<sup>ου</sup> εξαμήνου ανήλθαν σε 117,5 εκατ. ευρώ, παρουσιάζοντας αύξηση 59,4%. Το EBITDA έφτασε τα 38,3 εκατ. ευρώ με το αντίστοιχο περιθώριο να διαμορφώνεται στο 32,6%, ενώ τα καθαρά κέρδη της GloBul ήταν 6,4 εκατ. ευρώ. Η GloBul παρουσιάζει μία δυναμική ανάπτυξη, καθώς επιτυγχάνει την πλειοψηφία των καθαρών νέων συνδέσεων συνδρομητών, προσελκύει σημαντικό μερίδιο εταιρικών πελατών και βελτιώνει σταθερά τα περιθώρια κερδοφορίας της.

Βασική επιδίωξη της GloBul αποτελεί η διεύρυνση της πελατειακής της βάσης (συμβολαίου και προπληρωμένης κινητής τηλεφωνίας) και η ενίσχυση του μεριδίου αγοράς στην αγορά της Βουλγαρίας, βελτιώνοντας συγχρόνως τα περιθώρια κερδοφορίας της. Η επίτευξη των ως άνω στόχων προϋποθέτει την επέκταση της πελατειακής βάσης με ανταγωνιστικές εμπορικές πολιτικές και συνεχή βελτίωση του δικτύου της.

Η αγορά της κινητής τηλεφωνίας στη Βουλγαρία αναπτύσσεται ταχύτατα, υποστηριζόμενη και από τη γρήγορη ανάπτυξη του ΑΕΠ. Ο βαθμός ονομαστικής διεύρυνσης εκτιμάται στο 60% περίπου στο τέλος του 2004, και αναμένεται να αυξηθεί σημαντικά τα επόμενα χρόνια. Συγχρόνως, αυξάνεται σημαντικά η χρήση της κινητής τηλεφωνίας, κυρίως από τους συνδρομητές με συμβόλαια. Παράλληλα, πρέπει να σημειωθεί ότι

υπάρχουν σημαντικές εξελίξεις στον κλάδο της κινητής τηλεφωνίας στη Βουλγαρία. Ειδικότερα, η εταιρία Mobiltel, ανταγωνίστρια της GloBul, εξαγοράστηκε πρόσφατα από την Telecom Austria, ενώ η νεοσυσταθείσα εταιρία BTC Mobile, θυγατρική της εταιρίας σταθερής τηλεφωνίας BTC, έχει αποκτήσει την τρίτη άδεια παροχής υπηρεσιών κινητής τηλεφωνίας και σχεδιάζει να αρχίσει την εμπορική της δραστηριοποίηση στα τέλη του 2005. Σημειώνεται ότι στο τέλος του Α' εξαμήνου του 2005 η Mobiltel αριθμούσε 3.234.500 πελάτες. Με βάση τα δημοσιευμένα στοιχεία, η GloBul πέτυχε μερίδιο αγοράς άνω του 60% στις καθαρές νέες συνδέσεις κατά τα Α' εξάμηνο του 2005, αυξάνοντας το μερίδιο αγοράς της στο 37%, από περίπου 35% στο τέλος του 2004.

### 3.1.2 COSMOFON

Η COSMOFON είναι κάτοχος της δεύτερης άδειας κινητής τηλεφωνίας στην πρώην Γιουγκοσλαβική Δημοκρατία της Μακεδονίας. Η COSMOFON ανέπτυξε σε σύντομο χρονικό διάστημα εθνικό δίκτυο, με αποτέλεσμα στο τέλος του 2004 να καλύπτει περίπου το 99% του πληθυσμού και περίπου το 90% της επικράτειας. Στο τέλος του 2004 το εμπορικό δίκτυο της COSMOFON αποτελούνταν από 10 αποκλειστικά καταστήματα και περίπου 1.780 σημεία πώλησης μέσω του δικτύου των συνεργαζόμενων εμπορικών αντιπροσώπων.

Η αγορά της κινητής τηλεφωνίας στην πρώην Γιουγκοσλαβική Δημοκρατία της Μακεδονίας αναπτύσσεται ταχύτατα, ενώ ο βαθμός ονομαστικής διείσδυσης εκτιμάται στο 46% περίπου στο τέλος του 2004, και αναμένεται να αυξηθεί σημαντικά τα επόμενα χρόνια. Κάτοχος της πρώτης άδειας κινητής τηλεφωνίας στην πρώην Γιουγκοσλαβική Δημοκρατία της Μακεδονίας είναι η εταιρία MobiMak, που αποτελεί 100% θυγατρική της εταιρίας Macedonian Telecom (συμφερόντων της εταιρίας Deutsche Telekom). Σημειώνεται ότι στο τέλος του Α' εξαμήνου του 2005 η MobiMak αριθμούσε περίπου 805.000 πελάτες. Η COSMOFON, επιτυγχάνοντας την πλειοψηφία των νέων συνδέσεων κατά το Α' εξάμηνο του 2005, αύξησε το μερίδιο αγοράς της από 24% στο τέλος του 2004 σε 29% περίπου, έχοντας πελατειακή βάση 329.622 συνδρομητές.

Η COSMOFON έχει επιτύχει να ενισχύσει την ανταγωνιστική της θέση προσφέροντας απλά και ταυτόχρονα ανταγωνιστικά τιμολογιακά σχήματα σε συνδυασμό με πρωτοποριακές για την χώρα υπηρεσίες όπως κλιμακωτή χρέωση, χρέωση ανά δευτερόλεπτο και ενιαία χρέωση προς όλα τα δίκτυα.

Ο κύκλος εργασιών της COSMOFON για το έτος 2004 ανήλθε σε 23,5 εκατομμύρια ευρώ και για το Α' εξάμηνο 2005 σε 16,7 εκατομμύρια ευρώ. Σημειώνεται ότι στο τέλος του Α' εξαμήνου 2005 η COSMOFON είχε 329.622 συνδρομητές παρουσιάζοντας αύξηση 113% έναντι του Α' εξαμήνου 2004. Το EBITDA της COSMOFON συνέχισε τη θετική τάση και ανήλθε σε 0,4 εκατομμύρια ευρώ ενώ το καθαρό αποτέλεσμα ήταν ζημίες 7,6 εκατομμυρίων ευρώ.

Οι προοπτικές της COSMOFON εμφανίζονται θετικές δεδομένου ότι η αγορά κινητής τηλεφωνίας της πΓΔΜ παρουσιάζει μεγάλα περιθώρια ανάπτυξης. Στο πλαίσιο αυτό, η COSMOFON επιδιώκει να διευρύνει το μερίδιο αγοράς με την εισαγωγή νέων υπηρεσιών κινητής τηλεφωνίας αξιοποιώντας την εμπειρία και τεχνογνωσία που διαθέτει η COSMOTE.

### 3.2 Επιπτώσεις στην οικονομική κατάσταση της COSMOTE

Με βάση τα οικονομικά μεγέθη της χρήσης 2004, η ενοποίηση των δύο εξαγοραζόμενων εταιριών από την COSMOTE εκτιμάται ότι θα είχε τις ακόλουθες επιπτώσεις στα οικονομικά αποτελέσματα του 2004:

- Ο ενοποιημένος κύκλος εργασιών της COSMOTE θα ενισχυόταν κατά 13% περίπου
- Το μικτό κέρδος θα παρουσίαζε ποσοστιαία αύξηση κατά 9% περίπου
- Τα κέρδη προ φόρων θα επηρεάζονταν αρνητικά σε ποσοστό της τάξης του 6% περίπου, δεδομένου ότι οι δύο εταιρίες υπήρξαν ζημιολόγες στη χρήση 2004.

Η ταχεία ανάπτυξη των εξαγοραζόμενων εταιριών και η κερδοφορία της GloBul ήδη από το Α' εξάμηνο του 2005, αναμένεται να ενισχύσει σε μεγαλύτερο βαθμό τα οικονομικά μεγέθη της COSMOTE την τρέχουσα χρήση σε σχέση με το 2004.

#### 4. ΠΡΟΫΠΑΡΧΟΝΤΕΣ ΔΕΣΜΟΙ ΜΕΤΑΞΥ ΤΩΝ ΕΤΑΙΡΙΩΝ

Η COSMOTE προ της εξαγοράς δεν συμμετείχε στο μετοχικό κεφάλαιο των εταιριών που εξαγοράστηκαν, οι οποίες όμως ήταν κατά 100% θυγατρικές εταιρίες του ΟΤΕ, μητρικής εταιρίας της COSMOTE. Συγκεκριμένα, και σύμφωνα με το μετοχολόγιο της COSMOTE της 30.06.2005, ο ΟΤΕ κατέχει το 64,37% του μετοχικού κεφαλαίου της COSMOTE. Επομένως, οι δύο εξαγοραζόμενες εταιρίες και η εξαγοράζουσα COSMOTE είναι συνδεδεμένες εταιρίες.

Οι κυριότερες συμμετοχές του ΟΤΕ (πριν την εξαγορά) παρουσιάζονται στο διάγραμμα που ακολουθεί:

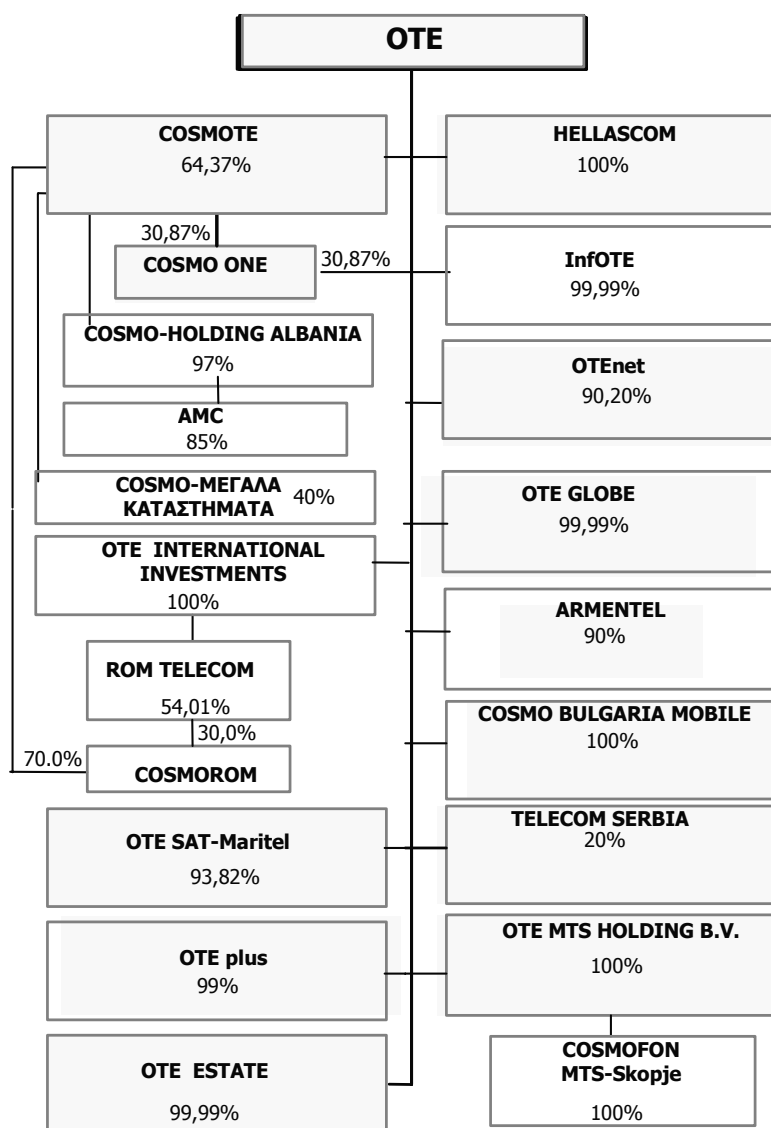

Πέραν των ανωτέρω συμμετοχών ο ΟΤΕ, σύμφωνα με τις περιοδικές οικονομικές καταστάσεις της 01.01-31.03.2005, συμμετείχε και στις ακόλουθες εταιρίες:

Εταιρία	Έδρα	Ποσοστό συμμετοχής
<b>Μέθοδος ολικής ενοποίησης (άμεση συμμετοχή)</b>		
OTE PLUS A.E.	Ελλάδα	99,00%
OTE-ΑΣΦΑΛΙΣΗ A.E.	Ελλάδα	100,00%
HELLAS-SAT CONSORTIUM LTD.	Κύπρος	83,33%
ΕΚΠΑΙΔΕΥΤΙΚΟ ΚΕΝΤΡΟ ΟΤΕ A.E.	Ελλάδα	100,00%
OTE-PLC	Μ. Βρετανία	100,00%
HATWAVE LTD.	Κύπρος	52,67%
OTE-AUSTRIA HOLDING GMBH	Αυστρία	100,00%
<b>Μέθοδος ολικής ενοποίησης (έμμεση συμμετοχή)</b>		
VOICENET A.E.	Ελλάδα	75,83%
OTENET ΚΥΠΡΟΥ A.E.	Κύπρος	54,12%
OTENET TELECOMMUNICATIONS LTD.	Κύπρος	56,49%
HELLAS SAT A.E.	Ελλάδα	83,33%

Παράλληλα σημειώνονται τα εξής:

- Ο κ. Γεώργιος Μαυράκης είναι μέλος του Διοικητικού Συμβουλίου της COSMOTE και μέχρι την 25.8.2005 ήταν Συνδιαχειριστής της MTS.
- Ο κ. Ηλίας Φωτιάδης είναι Γενικός Οικονομικός Διευθυντής της COSMOTE, Μέλος του Διοικητικού Συμβουλίου της COSMOFON, Συνδιαχειριστής της MTS από την 25.8.2005 και Πρόεδρος του Διοικητικού Συμβουλίου της GloBul από την 29<sup>η</sup> Ιουλίου 2005.
- Ο κ. Ιωάννης Κυριακάκης είναι Γενικός Τεχνικός Διευθυντής της COSMOTE και μέλος του Διοικητικού Συμβουλίου της GloBul
- Ο κ. Κωνσταντίνος Λιαμίδης είναι Γενικός Εμπορικός Διευθυντής της COSMOTE και μέλος του Διοικητικού Συμβουλίου της COSMOFON.
- Η κ. Ειρήνη Νικολαΐδη είναι Νομικός Σύμβουλος και Γενική Διευθύντρια Ανταγωνισμού, Νομικών Υπηρεσιών και Ρυθμιστικών θεμάτων της COSMOTE, μέλος του Διοικητικού Συμβουλίου της GloBul, και από την 25.8.2005 Συνδιαχειρίστρια της MTS
- Ο κ. Μεγακλής Στουκίδης είναι Chief Commercial Officer της COSMOTE για τις διεθνείς δραστηριότητες και μέλος του Διοικητικού Συμβουλίου της GloBul
- Ο κ. Ιωάννης Μουρούλης είναι Διευθυντής Ραδιοδικτύων της COSMOTE και μέλος του Διοικητικού Συμβουλίου της COSMOFON
- Ο κ. Νικόλαος Τσώλας είναι Γενικός Διευθυντής Τεχνολογίας της COSMOTE και διετέλεσε Διευθύνων Σύμβουλος της GloBul μέχρι τις 29.07.2005 οπότε ανέλαβε καθήκοντα Διευθύνοντος Συμβούλου στην θυγατρική εταιρία της COSMOTE στη Ρουμανία, COSMOROM.
- Ο κ. Στέφανος Οκταποδάς είναι αποσπασμένο στέλεχος της COSMOTE και από τον Σεπτέμβριο του 2005 Διευθύνων Σύμβουλος της COSMOFON.

Η COSMOTE είχε τη διαχείριση των GloBul και COSMOFON από την 01.01.2003 και μέχρι την ολοκλήρωση της εξαγοράς τους, δυνάμει της από 14.10.2002 Σύμβασης Παροχής Υπηρεσιών με τον ΟΤΕ και την OTE International Investments Ltd. Τα έσοδα της COSMOTE για τη διαχείριση των δύο εταιριών GloBul και COSMOFON για το 2004 ανήλθαν στο ποσό των 13,1 εκατομμυρίων ευρώ και για το 1<sup>ο</sup> εξάμηνο του 2005 σε 9 εκατομμύρια ευρώ.

Οι διεταιρικές συναλλαγές για το 2004 και το 1<sup>ο</sup> εξάμηνο 2005 ήταν οι ακόλουθες:

**2004**

Διεταιρικές συναλλαγές χρήσης 2004

<b>Πωλήσεις (ποσά σε €)</b>					
Από:	COSMOTE	GLOBUL	OTE MTS HOLDING	COSMOFON	Σύνολο
Προς:					
COSMOTE		361.345	0	82.566	<b>443.911</b>
GLOBUL	0		11.624	92.795	<b>104.419</b>
OTE MTS HOLDING	0	200.250		0	<b>200.250</b>
COSMOFON	2.467.321	11.626	0		<b>2.478.947</b>
<b>Σύνολο</b>	<b>2.467.321</b>	<b>573.221</b>	<b>11.624</b>	<b>175.361</b>	<b>3.227.527</b>

Διεταιρικά υπόλοιπα 31.12.2004

<b>Διεταιρικές Απαιτήσεις (ποσά σε €)</b>					
Απαιτήσεις την 31.12.2004:	COSMOTE	GLOBUL	OTE MTS HOLDING	COSMOFON	Σύνολο
Υποχρεώσεις την 31.12.2004:					
COSMOTE		29.235	0	0	<b>29.235</b>
GLOBUL	0		26.253	8.731	<b>34.984</b>
OTE MTS HOLDING	0	4.800		0	<b>4.800</b>
COSMOFON	4.802.523	4.804	0		<b>4.807.327</b>
<b>Σύνολο</b>	<b>4.802.523</b>	<b>38.839</b>	<b>26.253</b>	<b>8.731</b>	<b>4.876.346</b>

**Α' εξάμηνο 2005**

Διεταιρικές συναλλαγές Α' εξαμήνου 2005

<b>Πωλήσεις (ποσά σε €)</b>					
Από:	COSMOTE	GLOBUL	OTE MTS HOLDING	COSMOFON	Σύνολο
Προς:					
COSMOTE		242.988	0	58.320	<b>301.308</b>
GLOBUL	0		8.327	13.122	<b>21.449</b>
OTE MTS HOLDING	0	98.182		0	<b>98.182</b>
COSMOFON	511.599	60.395	0		<b>571.994</b>
<b>Σύνολο</b>	<b>511.599</b>	<b>401.565</b>	<b>8.327</b>	<b>71.442</b>	<b>992.933</b>

Διεταιρικά υπόλοιπα 30.06.2005

<b>Διεταιρικές Απαιτήσεις (ποσά σε €)</b>					
Απαιτήσεις την 30.06.2005:	COSMOTE	GLOBUL	OTE MTS HOLDING	COSMOFON	Σύνολο
Υποχρεώσεις την 30.06.2005:					
COSMOTE		45.959	0	0	<b>45.959</b>
GLOBUL	0		30.377	16.763	<b>47.140</b>
OTE MTS HOLDING	0	1.914		0	<b>1.914</b>
COSMOFON	5.251.321	4.481	0		<b>5.255.802</b>
<b>Σύνολο</b>	<b>5.251.321</b>	<b>52.354</b>	<b>30.377</b>	<b>16.763</b>	<b>5.350.815</b>

## 5. ΠΛΗΡΟΦΟΡΙΕΣ ΓΙΑ ΤΗΝ COSMOTE

### 5.1 Γενικές πληροφορίες

Η «COSMOTE» ιδρύθηκε τον Οκτώβριο του 1996 (ΦΕΚ 6719/3.10.96) με την επωνυμία «Κυψελοειδές Λειτουργικό Σύστημα Κινητών Τηλεπικοινωνιών Α.Ε.», από τον «Οργανισμό Τηλεπικοινωνιών της Ελλάδας Α.Ε.» (ΟΤΕ Α.Ε.) με ποσοστό 99,99% και από τον «Ελληνικό Συμβουλευτικό Τηλεπικοινωνιακό και Ταχυδρομικό Οργανισμό» (Ε.Σ.Τ.Τ.Ο., μετέπειτα Temagon) με ποσοστό 0,01%.

Η Εταιρία εδρεύει στο Δήμο Αμαρουσίου (Λεωφ. Κηφισίας αριθμ. 44 , Τ.Κ. 151 25, τηλ.: 210 617 7777) σύμφωνα με την από 04.06.2004 απόφαση της Τακτικής Γενικής Συνέλευσης των Μετόχων της Εταιρίας (ΦΕΚ 10136/09.08.2004-τεύχος Α.Ε. και Ε.Π.Ε.), η οποία αποφάσισε τη μεταφορά της έδρας από το Δήμο Αθηναίων στο Δήμο Αμαρουσίου.

Η Εταιρία είναι εγγεγραμμένη στο Μητρώο Ανωνύμων Εταιριών του Υπουργείου Ανάπτυξης με αριθμό Μ.Α.Ε. 36581/06/Β/96/102. Η διάρκεια της Εταιρίας ορίστηκε αρχικά σε πενήντα χρόνια.

Η Εταιρία μετονομάστηκε με απόφαση της Τακτικής Γενικής Συνέλευσης της 2<sup>ης</sup> Ιουνίου 1999 (ΦΕΚ 6180/28.7.99- Τεύχος Α.Ε. και Ε.Π.Ε.) και η σημερινή ακριβής επωνυμία της είναι «COSMOTE- ΚΙΝΗΤΕΣ ΤΗΛΕΠΙΚΟΙΝΩΝΙΕΣ Α.Ε.». Η Εταιρία χρησιμοποιεί το διακριτικό τίτλο «COSMOTE».

Σύμφωνα με το άρθρο 4 του Καταστατικού, σκοπός της Εταιρίας είναι:

1. Η εγκατάσταση, λειτουργία, συντήρηση, εκμετάλλευση, διαχείριση και ανάπτυξη κάθε είδους συστημάτων κινητής τηλεφωνίας και γενικώς συστημάτων ηλεκτρονικών επικοινωνιών, αποκαλούμενων στο εξής «συστήματα», σε τοπικό, εθνικό και διεθνές επίπεδο.
2. Η προμήθεια και η διανομή του εξοπλισμού που χρησιμοποιείται με τα συστήματα αυτά στην Ελλάδα ή στο εξωτερικό.
3. Ο σχεδιασμός, η ανάπτυξη, παραγωγή, προμήθεια, χρήση, πώληση, εκμίσθωση, μίσθωση, χρηματοδοτική μίσθωση και συντήρηση συστημάτων τηλεπικοινωνιακού εξοπλισμού, καθώς και η ανάληψη κάθε δραστηριότητας συναφούς προς τις κινητές και ηλεκτρονικές επικοινωνίες.
4. Η εγκατάσταση και λειτουργία μονάδων για την υποστήριξη των «συστημάτων» στην Ελλάδα ή στο εξωτερικό.
5. Η ανάπτυξη, εκμετάλλευση, διαχείριση και παροχή υπηρεσιών κινητής τηλεφωνίας, ηλεκτρονικών επικοινωνιών και συναφών υπηρεσιών προστιθέμενης αξίας στην Ελλάδα ή στο εξωτερικό μέσω των «συστημάτων».
6. Η απόκτηση κυριότητας ή δικαιωμάτων χρήσης ή εκμετάλλευσης με αγορά, μίσθωση ή με άλλον τρόπο, ως και το δικαίωμα διάθεσης ή επιβολής βάρους επί α) τηλεπικοινωνιακού εξοπλισμού και μέσω παροχής τηλεπικοινωνιακών υπηρεσιών και β) κινητών ή ακινήτων περιουσιακών στοιχείων ή άλλων δικαιωμάτων, οπουδήποτε και αν βρίσκονται αυτά.
7. Η αντιπροσώπευση και διανομή στην Ελλάδα και το εξωτερικό: α) συναφών προς τα συστήματα προϊόντων και υπηρεσιών και β) εν γένει προϊόντων και υπηρεσιών που σχετίζονται με τις ηλεκτρονικές επικοινωνίες.
8. Ο σχεδιασμός, η ανάπτυξη, παραγωγή και πώληση και η καθ' οιονδήποτε τρόπο διάθεση εφαρμογών ηλεκτρονικού εμπορίου. Η παροχή υπηρεσιών ηλεκτρονικού εμπορίου και κάθε άλλη συναφής προς το ηλεκτρονικό εμπόριο δραστηριότητα.
9. Η προμήθεια, διανομή και πώληση (εμπορία) παντός είδους προϊόντων που θα διαφημίζουν και θα προβάλλουν τους Ολυμπιακούς Αγώνες του 2004 και τα προϊόντα και τις υπηρεσίες της Εταιρίας.
10. Η διαχείριση και διοίκηση νομικών προσώπων κάθε μορφής που δραστηριοποιούνται στον τομέα των κινητών και εν γένει ηλεκτρονικών επικοινωνιών στην Ελλάδα ή στο εξωτερικό.
11. Η παροχή συμβουλευτικών και εκπαιδευτικών υπηρεσιών σχετικά με το σχεδιασμό, εγκατάσταση και λειτουργία τηλεπικοινωνιακών συστημάτων, καθώς και σχετικά με τη διαχείριση νομικών προσώπων κάθε μορφής που δραστηριοποιούνται στον τομέα των κινητών επικοινωνιών στην Ελλάδα ή στο εξωτερικό.
12. Η παροχή σε νομικά πρόσωπα κάθε μορφής που δραστηριοποιούνται στον τομέα των κινητών επικοινωνιών στην Ελλάδα ή στο εξωτερικό, υπηρεσιών σχετικών με την εξυπηρέτηση λειτουργιών τους.
13. Η παραγωγή και εκμετάλλευση λογισμικού που αναπτύσσει η Εταιρία σχετικά με τις τηλεπικοινωνίες.



14. Η ανάπτυξη, διαχείριση, εκμετάλλευση και παροχή υπηρεσιών συντήρησης και επισκευής τερματικών συσκευών και συστημάτων κινητών και εν γένει ηλεκτρονικών επικοινωνιών.
15. Ο σχεδιασμός, η ανάπτυξη, διαχείριση, εκμετάλλευση και παροχή υπηρεσιών διενέργειας εμπορικών συναλλαγών (αγορών, προμηθειών, παραγγελιών, πληρωμών οποιονδήποτε προϊόντων και υπηρεσιών κλπ) μέσω συσκευών και συστημάτων ηλεκτρονικών επικοινωνιών.

Γενικότερα, στο σκοπό της Εταιρίας περιλαμβάνεται η ανάληψη κάθε δραστηριότητας συναφούς προς τις ασύρματες, κινητές και προσωπικές επικοινωνίες, περιλαμβανομένων των δραστηριοτήτων στους τομείς της ηλεκτρονικής και πληροφορικής εν γένει.

Για την επίτευξη του σκοπού της η Εταιρία δύναται:

- ♦ Να συνάπτει παντός είδους συμβάσεις ή συμφωνίες με φυσικά ή νομικά πρόσωπα, οργανισμούς, εταιρίες, νομικά πρόσωπα Δημοσίου ή Ιδιωτικού Δικαίου, κράτη ή διεθνείς οργανισμούς.
- ♦ Να ιδρύει κάθε είδους εταιρίες ή να συμμετέχει σε εταιρίες ή κοινοπραξίες ή επιχειρήσεις οποιασδήποτε μορφής, ημεδαπές ή αλλοδαπές, που έχουν τον ίδιο ή παρεμφερή σκοπό ή προάγουν με οποιονδήποτε τρόπο το σκοπό της Εταιρίας.
- ♦ Να ιδρύει υποκαταστήματα, πρακτορεία, γραφεία ή αντιπροσωπίες οπουδήποτε, είτε στην ημεδαπή είτε στην αλλοδαπή.
- ♦ Να αντιπροσωπεύει σχετικούς με τους σκοπούς της Εταιρίας εμπορικούς οίκους, ημεδαπούς ή αλλοδαπούς.
- ♦ Να παρέχει τεχνικές ή συμβουλευτικές εργασίες προς φυσικά ή νομικά πρόσωπα της ημεδαπής ή της αλλοδαπής.
- ♦ Να εκπαιδεύει επαγγελματικά ανθρώπινο δυναμικό για την απασχόλησή τους στην Εταιρία ή στις εταιρίες ή στις κοινοπραξίες που συμμετέχει και να παρέχει ή διαθέτει εργατικό ή επιστημονικό ή εκπαιδευτικό προσωπικό προς τρίτους.
- ♦ Να συνάπτει δάνεια για τον εαυτό της, να αποδέχεται προσωπικές ή άλλες εγγυήσεις, να αναλαμβάνει υποχρεώσεις, να εκδίδει συναλλαγματικές, γραμμάτια εις διαταγή, ομόλογα ή ομολογίες ή άλλα αξιόγραφα ή τίτλους για λογαριασμό της Εταιρίας και να παρέχει εμπράγματα ασφάλειες.
- ♦ Να αναλαμβάνει κάθε συναφή εμπορική ή άλλη δραστηριότητα και να διενεργεί κάθε υλική πράξη ή δικαιοπραξία αμέσως ή εμμέσως συνδεόμενη με το σκοπό της Εταιρίας ή αποβλέπουσα αμέσως ή εμμέσως στην εκπλήρωση του σκοπού της Εταιρίας.

Ο σκοπός της Εταιρίας τροποποιήθηκε ως ανωτέρω με αποφάσεις των Γενικών Συνελεύσεων των Μετόχων της 31.7.2000, 21.2.2002, 31.10.2002 και 03.06.2003.

Η δραστηριότητα της Εταιρίας υπάγεται στον κλάδο «Τηλεπικοινωνίες» με κωδικό 642.0 της Στατιστικής Ταξινόμησης των Κλάδων Οικονομικής Δραστηριότητας (ΣΤΑΚΟΔ -03) της ΕΣΥΕ.

## 5.2 Ιστορικό

<b>Απρίλιος 1998</b>	Έναρξη εμπορικής λειτουργίας
<b>Δεκέμβριος 1998</b>	Εισαγωγή υπηρεσιών προπληρωμένης κινητής τηλεφωνίας <b>COSMOKAPTA</b> Ο αριθμός πελατών φτάνει τις 300.000, μερίδιο αγοράς 14,5%.
<b>Α' τρίμηνο 1999</b>	Θετική λειτουργική κερδοφορία, σε λιγότερο από ένα χρόνο λειτουργίας
<b>Νοέμβριος 1999</b>	Γεωγραφική κάλυψη δικτύου: 97% του Ελληνικού πληθυσμού
<b>Δεκέμβριος 1999</b>	Η πελατειακή βάση φτάνει το 1 εκατομμύριο συνδρομητές με μερίδιο αγοράς 26%
<b>Α' τρίμηνο 2000</b>	Πρώτη εταιρία σε αριθμό συνδρομητών βάσει συμβολαίου. Έκτοτε η COSMOTE έχει διατηρήσει την πρωτοκαθεδρία της στους συνδρομητές με συμβόλαιο (43%, 12/04)
<b>Α' εξάμηνο 2000</b>	Η Εταιρία κατακτά τη δεύτερη θέση στο σύνολο των πελατών, με περισσότερους από 1,5 εκατομμύριο πελάτες και μερίδιο αγοράς 31,4%
<b>Αύγουστος 2000</b>	Επέκταση στα Βαλκάνια με την εξαγορά του 85% του μετοχικού κεφαλαίου της αλβανικής εταιρίας κινητής τηλεφωνίας AMC (ALBANIAN MOBILE COMMUNICATIONS Sh.a.) μέσω της κατά 97% θυγατρικής Cosmo-Holding Albania
<b>Οκτώβριος 2000</b>	Εισαγωγή των μετοχών της Εταιρίας προς διαπραγμάτευση στο Χρηματιστήριο της Αθήνας και GDRs που αντιστοιχούν σε μετοχές στο Χρηματιστήριο του Λονδίνου (LSE)
<b>Δεκέμβριος 2000</b>	Το σύνολο των πελατών της COSMOTE ξεπερνά τα 2 εκατομμύρια με μερίδιο αγοράς που πλησιάζει το 35%. Οι πελάτες της AMC ανέρχονται σε περίπου 29 χιλιάδες. Το ενοποιημένο περιθώριο κερδοφορίας EBITDA φτάνει το 30%.
<b>Α' τρίμηνο 2001</b>	Εγκατάσταση πανελλαδικού δικτύου GPRS και εκκίνηση της εμπορικής λειτουργίας των υπηρεσιών GPRS. Παράλληλα η Εταιρία παρουσιάζει σημαντικότερη αύξηση κερδοφορίας.
<b>Μάιος 2001</b>	Εισαγωγή νέου πρωτοποριακού προϊόντος καρτοκινητής <b>WHAT'S UP</b> και υπηρεσίας <b>Chat</b> σε όλους τους πελάτες
<b>Ιούνιος 2001</b>	Επέκταση υπηρεσιών <b>MYCOSMOS</b> με τη δημιουργία φωνητικής πύλης. Επίσης, η COSMOTE κατακτά την πρώτη θέση στον κλάδο στην Ελλάδα, με το σύνολο των πελατών της να ξεπερνά τα 2,52 εκατομμύρια και με μερίδιο αγοράς που πλησιάζει το 36,5%.
<b>Ιούλιος 2001</b>	Απόκτηση άδειας 3ης γενιάς (UMTS)
<b>Δεκέμβριος 2001</b>	Το σύνολο των πελατών της COSMOTE φτάνει τα 2,95 εκατομμύρια με μερίδιο αγοράς στην Ελληνική αγορά, 37%. Οι συνδρομητές της AMC φτάνουν τις 273 χιλιάδες.
<b>Φεβρουάριος 2002</b>	Μεταβίβαση στην COSMOTE της άδειας Σταθερής Ασύρματης Πρόσβασης (LMDS) που κατείχε ο ΟΤΕ στα 25 GHz
<b>Ιούλιος 2002</b>	Η COSMOTE αποκτά επιπλέον φάσμα 2ης γενιάς EGSM 900 (2x5 MHz)
<b>Σεπτέμβριος 2002</b>	Έναρξη της εμπορικής διάθεσης της Υπηρεσίας Μηνυμάτων Πολυμέσων MMS
<b>Δεκέμβριος 2002</b>	Η πελατειακή βάση της COSMOTE ξεπερνά τα 3,506 εκατομμύρια πελάτες στην Ελληνική αγορά. Η θυγατρική της AMC, στην Αλβανία φτάνει τους 501 χιλιάδες με μερίδιο αγοράς που φτάνει το 59%. Τα συνολικά έσοδα της COSMOTE ξεπερνούν τα 1.201 εκατομμύρια ευρώ ενώ το ενοποιημένο περιθώριο κερδοφορίας EBITDA φτάνει το 43,3%.
<b>Ιανουάριος 2003</b>	Η COSMOTE αναλαμβάνει τη διαχείριση των εταιριών κινητής τηλεφωνίας του Ομίλου ΟΤΕ, <b>GloBul</b> και <b>COSMOFON</b> (βάσει σύμβασης διαχείρισης που υπογράφηκε τον Οκτ. 2002)
<b>Ιούνιος 2003</b>	Το σύνολο των πελατών της COSMOTE φτάνει τα 3,86 εκατομμύρια με μερίδιο αγοράς 37,2% στην Ελληνική αγορά. Οι πελάτες της AMC ξεπερνούν τις 560 χιλιάδες. Η COSMOTE ξεκινά την ανάπτυξη δικτύου 3 <sup>ης</sup> γενιάς και η COSMOFON την εμπορική της λειτουργία στην πΓΔΜ. Η COSMOTE εξελίσσει την ιδιαίτερα επιτυχημένη ομπρέλα υπηρεσιών MyCosmos με ένα νέο μενού υπηρεσιών, το πρωτοποριακό <b>MYCOSMOSview</b> .
<b>Νοέμβριος 2003</b>	Η COSMOTE προχωρεί σε σύναψη αποκλειστικής συμφωνίας συνεργασίας με την NTT DoCoMo για την εμπορική διάθεση και εκμετάλλευση στην Ελλάδα υπηρεσιών <b>i-mode®</b> , των πιο δημοφιλών υπηρεσιών ασύρματου Internet στον κόσμο. Η πελατειακή βάση της COSMOTE ξεπερνά τα 4 εκατομμύρια πελάτες στην Ελληνική αγορά. Η θυγατρική της AMC στην Αλβανία ξεπερνά τους 586 χιλιάδες.
<b>Δεκέμβριος 2003</b>	Τα συνολικά ενοποιημένα έσοδα της COSMOTE για το έτος 2003 ξεπερνούν τα 1.357 εκατομμύρια ευρώ με το ενοποιημένο περιθώριο κερδοφορίας να διαμορφώνεται στο 42,45% παραμένοντας ένα από τα υψηλότερα του κλάδου στην Ευρώπη.
<b>Μάιος 2004</b>	Η COSMOTE ξεκινά την εμπορική διάθεση υπηρεσιών τρίτης γενιάς (3G), προσφέροντας, μεταξύ άλλων, πρώτη στην ελληνική αγορά κινητής τηλεφωνίας την υπηρεσία <b>Video Streaming</b> καθώς και την υπηρεσία <b>Video Calling</b> .



<b>Ιούνιος 2004</b>	Η COSMOTE ξεκινά την αποκλειστική εμπορική διάθεση των υπηρεσιών i-mode® προσφέροντας στους πελάτες της πρόσβαση σε περισσότερα από 120 ελληνικά και διεθνή i-mode® sites. Το σύνολο των πελατών της COSMOTE φτάνει τα 4,1 εκατομμύρια με μερίδιο αγοράς 37,9% στην Ελληνική αγορά.
<b>Αύγουστος 2004</b>	Η COSMOTE συμβάλλει από τη θέση του Μεγάλου Εθνικού Χορηγού στην απόλυτα επιτυχημένη διοργάνωση των Ολυμπιακών Αγώνων στην Ελλάδα ανταποκρινόμενη στο ιδιαίτερα απαιτητικό έργο της κάλυψης του συνόλου των αυξημένων αναγκών της διοργάνωσης στην κινητή τηλεφωνία.
<b>Δεκέμβριος 2004</b>	Η πελατειακή βάση της COSMOTE ξεπερνά τα 4,151 εκατομμύρια πελάτες στην Ελληνική αγορά. Η θυγατρική της AMC στην Αλβανία ξεπερνά τους 638 χιλιάδες. Τα συνολικά έσοδα της COSMOTE ξεπερνούν τα 1.587 εκατομμύρια ευρώ ενώ το ενοποιημένο περιθώριο κερδοφορίας EBITDA φτάνει το 42,5%.
<b>Μάρτιος 2005</b>	Η COSMOTE προχωρεί σε διανομή κερδών προηγούμενων χρήσεων και προσωρινού μερίσματος χρήσης 2004, συνολικού ύψους € 0,90 ανά μετοχή.
<b>Απρίλιος 2005</b>	Υπογραφή Μνημονίου Συμφωνίας μεταξύ του ΟΤΕ και της COSMOTE για την εξαγορά από την COSMOTE των μετοχών της GloBul και της ΟΤΕ MTS HOLDING BV (κατόχου του 100% των μετοχών της COSMOFON)
<b>Ιούνιος 2005</b>	Εγκρίνεται από την έκτακτη Γενική Συνέλευση της 27.06.2005 η συμμετοχή της COSMOTE με το ποσό των 120 εκατομμυρίων ευρώ σε αύξηση του μετοχικού κεφαλαίου της COSMOROM, κατά τρόπον ώστε μετά την ολοκλήρωση της συναλλαγής, η COSMOTE να συμμετέχει στο μετοχικό κεφάλαιο της COSMOROM με ποσοστό 70%, ενώ η ROMTELECOM θα διατηρήσει το 30%.
<b>Ιούνιος 2005</b>	Η COSMOTE ξεκινά την εμπορική διάθεση των υπηρεσιών i-mode® μέσω 3G, με αυξημένες ταχύτητες μετάδοσης δεδομένων.
<b>Ιούλιος 2005</b>	Η COSMOTE συμμετέχει κατά 70% στο μετοχικό κεφάλαιο της ρουμανικής εταιρίας COSMOROM, μέσω αύξησης κεφαλαίου της τελευταίας.
<b>Αυγουστος 2005</b>	Η COSMOTE ολοκληρώνει την απόκτηση του 100% των μετοχών της βουλγαρικής εταιρίας κινητής τηλεφωνίας, COSMOBULGARIA MOBILE EAD (GloBul), και της ολλανδικής εταιρίας συμμετοχών, ΟΤΕ MTS HOLDING BV (κατόχου του 100% των μετοχών της εταιρίας κινητής τηλεφωνίας, COSMOFON MOBILE TELECOMMUNICATIONS SERVICES AD-Skopje (COSMOFON), με έδρα την πΓΔΜ).

### 5.3 Περιγραφή αντικειμένων εργασιών

Το κύριο αντικείμενο εργασιών της COSMOTE είναι η παροχή όλου του φάσματος υπηρεσιών κινητής τηλεφωνίας, το οποίο περιλαμβάνει υπηρεσίες βάσει συμβολαίου, υπηρεσίες προπληρωμένης κινητής τηλεφωνίας και υπηρεσίες προστιθέμενης αξίας, όπως προσωπικό τηλεφωνητή, δυνατότητα αποστολής/λήψης γραπτών μηνυμάτων (SMS), μηνυμάτων πολυμέσων (MMS), προώθηση κλήσεων, αναγνώριση κλήσεων, Video Calling και Video Streaming, υπηρεσίες πληροφοριών και προηγμένες υπηρεσίες με τη χρήση των τεχνολογιών WAP, SIM Microbrowser, Voice Recognition (αναγνώριση φωνής) και GPRS.

Επιπλέον, τον Μάιο του 2004, η COSMOTE ξεκίνησε την εμπορική διάθεση υπηρεσιών τρίτης γενιάς, 3G, προσφέροντας, μεταξύ άλλων, πρώτη στην ελληνική αγορά κινητής τηλεφωνίας την υπηρεσία Video Streaming δίνοντας στους συνδρομητές της τη δυνατότητα να παρακολουθήσουν στην οθόνη του κινητού τους video clips άριστης ποιότητας, μεγάλης διάρκειας και με υψηλές ταχύτητες μετάδοσης καθώς και την υπηρεσία Video Calling (Video-κλήση), η οποία επιτρέπει στο χρήστη να βλέπει σε πραγματικό χρόνο, στην οθόνη του κινητού του, το συνομιλητή του κατά τη διάρκεια της κλήσης.

Τον Ιούνιο του 2004 η COSMOTE ξεκίνησε την αποκλειστική εμπορική διάθεση στην Ελλάδα των υπηρεσιών i-mode®, των πιο δημοφιλών υπηρεσιών ασύρματου Internet στον κόσμο. Το ελληνικό i-mode® αναπτύχθηκε σε συνεργασία με την NTT DoCoMo, τη μεγαλύτερη εταιρία κινητής τηλεφωνίας στην Ιαπωνία και από τις μεγαλύτερες στον κόσμο. Το i-mode® αποτελεί το Internet της κινητής τηλεφωνίας καθώς μεταφέρει πιο εύκολα και γρήγορα από ποτέ τη φιλοσοφία του Διαδικτύου στο κινητό τηλέφωνο. Το i-mode® προσφέρει ευκολία & απλότητα στη χρήση, υψηλές ταχύτητες, αξιοπιστία, εξαιρετικά διευρυμένο φάσμα υπηρεσιών και περιεχομένου, νέες εξελιγμένες και ελκυστικές συσκευές σε αποκλειστικότητα από την COSMOTE αλλά και προηγμένο και απλό στη χρήση e-mail. Το i-mode® παρέχει πρόσβαση σε έναν έγχρωμο και συναρπαστικό κόσμο ενημέρωσης και ψυχαγωγίας που προσφέρουν οι πλούσιες σε περιεχόμενο, ειδικά διαμορφωμένες "ιστοσελίδες" του (τα i-mode® sites). Η COSMOTE ξεκίνησε την εμπορική διάθεση του i-mode® προσφέροντας στους πελάτες της πρόσβαση σε περισσότερα από 120 ελληνικά και διεθνή i-mode® sites, ενώ στο τέλος του 1<sup>ου</sup> εξαμήνου 2005 προσφερόταν πρόσβαση σε 160 i-mode® sites.

Τα έσοδα της Εταιρίας προέρχονται κατά κύριο λόγο από μηνιαία πάγια τέλη, τέλη για χρόνο ομιλίας, τέλη διασύνδεσης, αποστολή γραπτών μηνυμάτων, έσοδα περιαγωγής και έσοδα από πωλήσεις συσκευών και αξεσουάρ.

Η ανάλυση του κύκλου εργασιών ανά δραστηριότητα για τις τρεις τελευταίες χρήσεις και το Α' εξάμηνο του 2005 παρουσιάζεται στον παρακάτω πίνακα:

(ποσά σε € χιλ.)	2002	2003	2004	Α' εξάμ. 2005
Έσοδα παγίων τελών	148.630	180.449	250.639	154.729
Χρήση δικτύου (χρόνος ομιλίας εξερχομένων κλήσεων)	345.559	390.562	431.614	208.966
Εισερχόμενες Κλήσεις από σταθερά δίκτυα	253.400	183.937	174.077	72.991
Εισερχόμενες κλήσεις από κινητά δίκτυα	83.747	165.398	216.911	105.562
Εισερχόμενες κλήσεις από sms	-	-	15.814	10.595
Έσοδα διεθνούς περιαγωγής	28.574	40.359	39.448	13.043
Έσοδα ανανέωσης χρόνου καρτοκινητής	211.846	247.178	278.989	131.416
Έσοδα από πώληση εμπορευμάτων	30.010	13.406	36.350	16.796
Πωλήσεις PREPAID	-	10.855	6.686	952
Πωλήσεις SIM	-	4.806	3.261	1.852
Έσοδα από λοιπές δραστηριότητες	4.053	17.116	16.880	12.364
<b>Σύνολο Κύκλου Εργασιών</b>	<b>1.105.819</b>	<b>1.254.066</b>	<b>1.470.669</b>	<b>729.266</b>

### 5.3.1 Υπηρεσίες βάσει Συμβολαίου

Η COSMOTE εκτιμά ότι εξακολουθεί να διατηρεί το μεγαλύτερο αριθμό πελατών βάσει συμβολαίου στην Ελληνική αγορά κινητής τηλεφωνίας, με σύνολο 1.692.293 συνδρομητές στις 30 Ιουνίου 2005 λόγω της παροχής υψηλής ποιότητας υπηρεσιών, με απλές, ξεκάθαρες χρεώσεις από την αρχή της λειτουργίας της και με υψηλής ποιότητας εξυπηρέτηση πελατών συνδυασμένη με την παροχή ισχυρών κινήτρων πιστότητας. Σημειώνεται ότι το τμήμα των πελατών βάσει συμβολαίου, στην Ελληνική αγορά κινητής τηλεφωνίας, έχει φθάσει σε επίπεδα «ωριμότητας», δηλαδή δεν αναμένεται να συνεχίσει να αυξάνεται με τους ίδιους ρυθμούς στο μέλλον.

Τα τελευταία χρόνια σημειώνουν σημαντική αύξηση τα συμβόλαια με προπληρωμένο χρόνο ομιλίας (bundled packages) που εισήγαγε η COSMOTE το 2002. Η COSMOTE προσφέρει ένα ευρύ φάσμα τέτοιων συμβολαίων ώστε να ανταποκριθεί στις ανάγκες και προτιμήσεις των συνδρομητών με τα πλέον ανταγωνιστικά τιμολόγια την αγορά, προωθώντας συγχρόνως την αύξηση της χρήσης.

Τα προγράμματα χρήσης της COSMOTE δεν διαφοροποιούνται ως προς τις χρεώσεις κλήσεων μεταξύ κλήσεων σε ώρες αιχμής ή μη, ούτε μεταξύ αστικών ή υπεραστικών κλήσεων εντός της Ελλάδας.

### 5.3.2 Υπηρεσίες Εταιρικών Πελατών

Στα πλαίσια της στρατηγικής της Εταιρίας για αύξηση του αριθμού των εταιρικών της πελατών, η COSMOTE έχει δημιουργήσει ειδικά προγράμματα και υπηρεσίες με ιδιαίτερα χαρακτηριστικά, που απευθύνονται αποκλειστικά σε εταιρικούς πελάτες. Ως εταιρικοί πελάτες θεωρούνται επιχειρήσεις / νομικά πρόσωπα που διατηρούν συνδέσεις βάσει συμβολαίου στα Προγράμματα COSMOTE BUSINESS. Τα βασικά χαρακτηριστικά των προγραμμάτων COSMOTE BUSINESS έχουν ως εξής:

- 3 ή περισσότερες συνδέσεις ανά πελάτη
- Χαμηλό μηνιαίο τέλος ανά σύνδεση
- Προπληρωμένο χρόνο ομιλίας, έως και 480 λεπτά ανά μήνα, για κλήσεις προς οποιοδήποτε εθνικό δίκτυο
- Προπληρωμένο χρόνο ομιλίας, έως και 480 λεπτά ανά μήνα, για ενδοεταιρικές κλήσεις
- Απλές και κατανοητές χρεώσεις
- Επιδοτήσεις στις συσκευές κινητής τηλεφωνίας, βάσει του αριθμού των συνδέσεων και της χρήσης
- Πρόγραμμα ανανέωσης συσκευής μετά την πάροδο 12 μηνών, ανάλογα με τη χρήση
- Υπηρεσία ηλεκτρονικού λογαριασμού e-Bill για πρόσβαση στους λογαριασμούς της εταιρίας σε ηλεκτρονική μορφή, μέσω internet, στο ειδικό site της υπηρεσίας e-Bill.

Επιπλέον, η Εταιρία προσφέρει στους εταιρικούς πελάτες υπηρεσίες προστιθέμενης αξίας, οι οποίες μπορούν να προσαρμοστούν στις εξειδικευμένες ανάγκες τους.

### 5.3.3 Υπηρεσίες Προπληρωμένης Καρτοκινητής Τηλεφωνίας

Η COSMOTE ξεκίνησε να διαθέτει υπηρεσίες προπληρωμένης καρτοκινητής τηλεφωνίας με την εμπορική επωνυμία COSMOKAPTA, στο τέλος του 1998. Στα τέλη Μαΐου του 2001 διατέθηκε εμπορικά ένα επιπλέον προϊόν καρτοκινητής τηλεφωνίας με την εμπορική επωνυμία WHAT'S UP με έμφαση στα μηνύματα SMS που ανταποκρίνεται κυρίως στις απαιτήσεις νεότερων σε ηλικία χρηστών. Τον Ιούνιο του 2005 η Εταιρία είχε 2.687.224 πελάτες καρτοκινητής τηλεφωνίας (61,4% του συνόλου της πελατειακής της βάσης, σε σύγκριση με 60,7% το α' εξάμηνο του 2004). Σημειώνεται ότι η Εταιρία διατηρεί τη δεύτερη θέση σε αυτό το τμήμα της αγοράς, με εκτιμώμενο μερίδιο αγοράς 34,8%<sup>2</sup> στο τέλος του α' εξαμήνου του 2005.

<sup>2</sup> Σύμφωνα με τα δημοσιευμένα στοιχεία πελατών για το α' εξάμηνο 2005 της VODAFONE ΕΛΛΑΣ, της TIM Hellas και της Q-Telecom

#### 5.3.4 Νέες Υπηρεσίες Καρτοκινητής

Το 2004 η COSMOTE διέθεσε νέες υπηρεσίες στον τομέα αυτό ικανοποιώντας τις ανάγκες των κατόχων καρτοκινητής αλλά και ενισχύοντας ταυτόχρονα την εμπιστοσύνη τους προς την εταιρία. Αναλυτικά διέθεσε τις ακόλουθες υπηρεσίες:

- ◆ Bonus εισερχομένων κλήσεων
- ◆ SMS check
- ◆ SMS choice
- ◆ Visitors Pack

#### 5.3.5 Υπηρεσίες Προστιθέμενης Αξίας - Υπηρεσίες i-mode®

Το 2004 αποτέλεσε για την COSMOTE μια πολύ σημαντική χρονιά όσον αφορά την προσφορά νέων προηγμένων και καινοτόμων υπηρεσιών. Στόχος της COSMOTE καθ' όλη τη διάρκεια του 2004 υπήρξε η αξιοποίηση των τεχνολογιών αιχμής για την παροχή υπηρεσιών που ανταποκρίνονται στις σύγχρονες ανάγκες των πελατών της και ικανοποιούν τις αυξημένες απαιτήσεις τους.

Οι υπηρεσίες προστιθέμενης αξίας της COSMOTE συνέβαλαν καθοριστικά για μια ακόμη χρονιά στα συνολικά έσοδα της εταιρίας. Οι περισσότερες υπηρεσίες σχεδιάστηκαν για το σύνολο της πελατειακής της βάσης, δηλαδή τόσο τους πελάτες συμβολαίου όσο και τους κατόχους COSMOKAPTA και WHAT'S UP, ενώ κάποιες από τις πιο προηγμένες υπηρεσίες δημιουργήθηκαν για τους χρήστες των τεχνολογικά εξελιγμένων συσκευών. Κατά τη διάρκεια του 2004 οι υπηρεσίες της COSMOTE συνέχισαν να εμπλουτίζονται σημαντικά με εικόνα, ήχο και κίνηση, καλύπτοντας μεγάλο εύρος αναγκών σε τομείς ενημέρωσης, ψυχαγωγίας και επικοινωνίας.

Τέλος το 2004 ήταν μία πολύ σημαντική χρονιά όσον αφορά τις προσφερόμενες Υπηρεσίες Προστιθέμενης Αξίας, καθώς με την προσθήκη των Υπηρεσιών i-mode®, η COSMOTE δημιούργησε νέα δεδομένα στις Υπηρεσίες Παροχής Περιεχομένου. Ήδη, τον Ιούνιο του 2005 η Εταιρία είχε περίπου 170.000 συνδρομητές i-mode®, που παρουσιάζουν σημαντική αύξηση στα έσοδα ανά πελάτη. Η χρήση των υπηρεσιών δεδομένων αναμένεται να αυξηθεί σημαντικά τα επόμενα χρόνια, καθώς εξοικειώνονται οι χρήστες, βελτιώνεται το περιεχόμενο των υπηρεσιών, αναπτύσσονται νέες συσκευές και βελτιώνονται οι ταχύτητες και οι δυνατότητες με την τεχνολογία 3G.

#### Αποκλειστικές Υπηρεσίες

Κατά τη διάρκεια του 2004, στο i-mode® και MyCosmos επιτεύχθηκαν κάποιες σημαντικές αποκλειστικότητες όπως το Spiderman 2 και το Star Wars, με περιεχόμενο από τις ομότιτλες ταινίες όπως η παροχή Wallpapers, Ringtones, Videos και Games.

Επίσης, αποκτήθηκε η αποκλειστικότητα για τη διάθεση περιεχομένου από τον μοναδικό γελοιογράφο ΚΥΡ. Κινούμενα σκίτσα και Wallpapers παρέχονται στο i-mode® από τις αρχές Ιουνίου και θα διατεθούν και μέσω του MyCosmos.

#### Υπηρεσίες MyCosmos

MYCOSMOSview: Η COSMOTE συνέχισε να υποστηρίζει το MYCOSMOSview τη χρονιά που πέρασε. Το MYCOSMOSview, είναι ένα δομημένο μενού υπηρεσιών με έγχρωμα και εντυπωσιακά γραφικά, που καθιστά την πρόσβαση στις υπηρεσίες εύκολη και γρήγορη, προσφέροντας εύκολη και γρήγορη πρόσβαση σε ένα σύνολο τεχνολογικά προηγμένων υπηρεσιών, μέσα από ένα φιλικό-προς το χρήστη-περιβάλλον.

Το 2004 το σύνολο των συσκευών που υποστηρίζουν το MYCOSMOSview ανήλθε σε 74.

JAVA GAMES: Κατά το 2004 στα παιχνίδια που ήδη παρείχε η COSMOTE στους πελάτες της (Java Games) προστέθηκαν 62 νέα παιχνίδια. Επιπλέον προστέθηκαν 47 συσκευές που υποστηρίζουν τα συγκεκριμένα παιχνίδια με τον συνολικό αριθμό τους να ανέρχεται πλέον σε 64.

EΚΛΟΓΕΣ 2004: Τον Μάρτιο του 2004 η COSMOTE έδωσε τη δυνατότητα ενημέρωσης των συνδρομητών της για τα αποτελέσματα των Βουλευτικών εκλογών 2004. Οι χρήστες της υπηρεσίας μπορούσαν να λάβουν πληροφορίες για τα εκλογικά αποτελέσματα κατά εκλογική περιφέρεια μέσω sms alerts και MyCosmos.

ΕΥΡΩΠΑΪΚΟ ΠΡΩΤΑΘΛΗΜΑ 2004 (EURO 2004): Κατά την διεξαγωγή του ευρωπαϊκού πρωταθλήματος Euro 2004, ενός γεγονότος που μαγνήτισε το ενδιαφέρον, η COSMOTE παρείχε ζωντανά πληροφορίες για τα αποτελέσματα, τα νέα και την εξέλιξη των αγώνων μέσω sms alerts. Οι συνδρομητές μας είχαν πρόσβαση στην υπηρεσία μέσω της τεχνολογίας Sim Tool Kit (STK) και MyCosmos.

### **3η Γενιά**

Το Μάιο του 2004 η COSMOTE ξεκίνησε την εμπορική διάθεση υπηρεσιών τρίτης γενιάς σε όλους τους συνδρομητές συμβολαίου, προσφέροντας μεταξύ άλλων, πρώτη στην ελληνική αγορά κινητής τηλεφωνίας την υπηρεσία Video Streaming.

Επιπλέον, μέσω του δικτύου τρίτης γενιάς, η COSMOTE, αναβάθμισε υφιστάμενες υπηρεσίες της, προσφέροντας:

- γρηγορότερη πλοήγηση στο Internet, με ταχύτητες έως και 384 kbps, 10 φορές ταχύτερα από το GPRS.
- υπηρεσία Multimedia μηνυμάτων (MMS) και πρόσβασης σε ιστοσελίδες WAP, με υψηλότερες ταχύτητες και δυνατότητα για πλουσιότερο περιεχόμενο.

Σύμφωνα με τις βασικές αρχές της COSMOTE για απλή και κατανοητή τιμολογιακή πολιτική, η COSMOTE προσέφερε τις υπηρεσίες 3ης γενιάς σε παλαιούς και νέους συνδρομητές της βάσει συμβολαίου, σε όλα τα υφιστάμενα οικονομικά προγράμματα. Από τον Ιούνιο του 2005, η COSMOTE ξεκίνησε και την προσφορά υπηρεσιών i-mode<sup>®</sup> με τεχνολογία 3<sup>ης</sup> γενιάς.

#### **5.3.6 Άλλες Υπηρεσίες**

##### **Βασικές Υπηρεσίες**

Η COSMOTE καταγράφοντας τις ανάγκες των πελατών της, όχι μόνο εμπλουτίζει το ευρύ φάσμα των υπηρεσιών της με νέες και προηγμένες τεχνολογικά υπηρεσίες αλλά και συνεχώς αναβαθμίζει τις ήδη υπάρχουσες. Ως αποτέλεσμα, οι υπηρεσίες της COSMOTE κατατάσσονται στις πλέον εξελιγμένες που προσφέρονται στην ελληνική αγορά. Εκτός των παραπάνω υπηρεσιών, η COSMOTE παρέχει τις παρακάτω βασικές υπηρεσίες:

- ◆ Νέα Υπηρεσία Τηλεφωνητή
- ◆ Υπηρεσία Ειδοποίησης Κλήσεων
- ◆ Υπηρεσίες Τρίτων (3rd Party Services)

#### **5.3.7 Περιαγωγή**

Οι υπηρεσίες περιαγωγής παρέχουν τη δυνατότητα σε πελάτες που βρίσκονται στο εξωτερικό να καλούν και να λαμβάνουν κλήσεις κάνοντας χρήση δικτύων κινητής τηλεφωνίας στη χώρα που βρίσκονται, ενώ πληρώνουν για τις υπηρεσίες αυτές την εταιρία με την οποία είναι συμβεβλημένοι στη χώρα τους. Τον Ιούνιο του 2005 η Εταιρία είχε υπογράψει 383 συμφωνίες περιαγωγής σε 181 χώρες. Η Εταιρία εξετάζει συνέχεια τη σύναψη νέων συμφωνιών περιαγωγής, ώστε να εξυπηρετήσει τις απαιτήσεις των πελατών της για διεθνή περιαγωγή, καθώς επίσης και να αυξήσει το μερίδιό της στις υπηρεσίες περιαγωγής σε χρήστες που επισκέπτονται την Ελλάδα για τουρισμό ή επαγγελματικούς λόγους. Η Εταιρία έχει ως στόχο να προσφέρει την υπηρεσία περιαγωγής σε όσο το δυνατόν περισσότερες χώρες και με περισσότερα δίκτυα.

#### **5.3.8 Διευκόλυνση Φορητότητας Αριθμών**

Φορητότητα αριθμού κλήσης είναι η δυνατότητα των τελικών χρηστών να διατηρούν τον αριθμό κλήσης όταν αλλάζουν τηλεπικοινωνιακό πάροχο. Η COSMOTE παρέχει τη δυνατότητα αυτή, διευκολύνοντας όσους χρήστες άλλων παρόχων επιθυμούν να γίνουν συνδρομητές της COSMOTE.



### 5.4 Μετοχικό κεφάλαιο<sup>3</sup>

Η διαμόρφωση του μετοχικού κεφαλαίου της Εταιρίας ακολούθησε τα εξής στάδια:

Το μετοχικό κεφάλαιο της Εταιρίας ορίστηκε αρχικά σε ένα δισεκατομμύριο διακόσια εκατομμύρια (1.200.000.000) δραχμές (ήτοι 3.521.643,43 ευρώ), διαιρούμενο σε ένα εκατομμύριο διακόσιες χιλιάδες (1.200.000) ονομαστικές μετοχές, ονομαστικής αξίας και τιμής έκδοσης χιλίων (1.000) δραχμών (ήτοι 2,93 ευρώ) η καθεμία, με καταβολή μετρητών σύμφωνα με αυτά που ορίζει λεπτομερώς το άρθρο 31 του αρχικού καταστατικού σύστασης της Εταιρίας, που δημοσιεύτηκε στο φύλλο 6719/3.10.1996 της «Εφημερίδος της Κυβερνήσεως» (Τεύχος Α.Ε. και Ε.Π.Ε.).

Με την από 18.12.96 απόφαση της Έκτακτης Γενικής Συνέλευσης των μετόχων, η οποία δημοσιεύτηκε στο 1095/12.3.1997 φύλλο «Εφημερίδος της Κυβερνήσεως» (τεύχος Α.Ε. και Ε.Π.Ε.), το μετοχικό κεφάλαιο της Εταιρίας αυξήθηκε κατά είκοσι οκτώ δισεκατομμύρια οκτακόσια εκατομμύρια (28.800.000.000) δραχμές (ήτοι 84.519.442,41 ευρώ), με την καταβολή μετρητών και την έκδοση είκοσι οκτώ εκατομμυρίων οκτακοσίων χιλιάδων (28.800.000) ονομαστικών μετοχών, ονομαστικής αξίας και τιμής έκδοσης χιλίων (1.000) δραχμών (ήτοι 2,93 ευρώ) η καθεμία. Έτσι το ολοσχερώς καταβεβλημένο μετοχικό κεφάλαιο της Εταιρίας ανήλθε στο ποσό των τριάντα δισεκατομμυρίων (30.000.000.000) δραχμών (ήτοι 88.041.085,84 ευρώ), διαιρούμενο σε τριάντα εκατομμύρια (30.000.000) ονομαστικές μετοχές, ονομαστικής αξίας χιλίων (1.000) δραχμών (ήτοι 2,93 ευρώ) η καθεμία.

Με την από 21.3.97 απόφαση της Έκτακτης Γενικής Συνέλευσης των μετόχων, η οποία δημοσιεύτηκε στο 1765/24.4.97 φύλλο της «Εφημερίδος της Κυβερνήσεως» (τεύχος Α.Ε. και Ε.Π.Ε.), το μετοχικό κεφάλαιο της Εταιρίας αυξήθηκε κατά είκοσι δισεκατομμύρια (20.000.000.000) δραχμές (ήτοι 58.694.057,23 ευρώ), με την έκδοση είκοσι εκατομμυρίων (20.000.000) μετοχών, ονομαστικής αξίας και τιμής έκδοσης χιλίων (1.000) δραχμών (ήτοι 2,93 ευρώ) η καθεμία. Η αύξηση αυτή πραγματοποιήθηκε με: (α) εισφορά σε είδος της Ειδικής Άδειας για τη λειτουργία δικτύου κινητής τηλεφωνίας DCS-1800 στην Ελλάδα από τον «Οργανισμό Τηλεπικοινωνιών της Ελλάδος Α.Ε.», η οποία μεταβιβάστηκε στην Εταιρία δυνάμει του άρθρου 15 του Ν. 2465/1997 και η αξία της προσδιορίστηκε βάσει του ιδίου νόμου σε δεκαέξι δισεκατομμύρια τριακόσια σαράντα έξι εκατομμύρια οκτακόσιες είκοσι τρεις χιλιάδες τριακόσιες πέντε (16.346.823.305) δρχ. (ήτοι 47.973.069,11 ευρώ) και (β) καταβολή μετρητών ύψους τριών δισεκατομμυρίων εξακοσίων πενήντα τριών εκατομμυρίων εκατόν εβδομήντα έξι χιλιάδων εξακοσίων ενενήντα πέντε (3.653.176.695) δρχ. (ήτοι 10.720.988,10 ευρώ). Έτσι το ολοσχερώς καταβεβλημένο μετοχικό κεφάλαιο της Εταιρίας ανήλθε στο ποσό των πενήντα δισεκατομμυρίων (50.000.000.000) δραχμών (ήτοι 146.735.143,07 ευρώ), διαιρούμενο σε πενήντα εκατομμύρια (50.000.000) ονομαστικές μετοχές, ονομαστικής αξίας χιλίων (1.000) δραχμών (ήτοι 2,93 ευρώ) η καθεμία.

Με την από 31.7.2000 απόφαση της Έκτακτης Γενικής Συνέλευσης των μετόχων, η οποία δημοσιεύτηκε στα φύλλα της «Εφημερίδος της Κυβερνήσεως» (τεύχος Α.Ε. και Ε.Π.Ε.) 7496/9.8.00 και 9167/5.10.00, αποφασίστηκε, μεταξύ άλλων, η μείωση της ονομαστικής αξίας των μετοχών της Εταιρίας κατά 6,25 φορές, από χίλιες (1.000) δρχ. (ήτοι 2,93 ευρώ) σε εκατόν εξήντα (160) δρχ. (0,47 ευρώ) ανά μετοχή και η αύξηση του μετοχικού της κεφαλαίου κατά δύο δισεκατομμύρια οκτακόσια εκατομμύρια (2.800.000.000) δρχ. (ήτοι 8.217.168,01 ευρώ), με καταβολή μετρητών και την έκδοση δεκαεπτά εκατομμυρίων πεντακοσίων χιλιάδων (17.500.000) νέων ονομαστικών μετοχών, ονομαστικής αξίας εκατόν εξήντα (160) δρχ. (ήτοι 0,47 ευρώ) η καθεμία. Οι νέες αυτές μετοχές διατέθηκαν με δημόσια εγγραφή και με ιδιωτική τοποθέτηση με τιμή διάθεσης τις τρεις χιλιάδες διακόσιες (3.200) δρχ. (ήτοι 9,39 ευρώ) ανά μετοχή (πλην 387.660 μετοχών που διατέθηκαν με ιδιωτική τοποθέτηση στους εργαζόμενους της Εταιρίας με τιμή διάθεσης 2.560 δρχ. (ήτοι 7,51 ευρώ) ανά μετοχή, δηλαδή 3.200 δρχ. (ήτοι 9,39 ευρώ), μείον έκπτωση 20%). Η διαφορά από την έκδοση των νέων μετοχών υπέρ το άρτιο μεταφέρθηκε σε πίστωση του λογαριασμού «Διαφορά από την έκδοση μετοχών υπέρ το άρτιο». Έτσι το ολοσχερώς καταβεβλημένο μετοχικό κεφάλαιο της Εταιρίας ανήλθε σε πενήντα δύο δισεκατομμύρια οκτακόσια εκατομμύρια (52.800.000.000) δρχ. (ήτοι 154.952.311,08 ευρώ), διαιρούμενο σε τριακόσια τριάντα εκατομμύρια (330.000.000) μετοχές, ονομαστικής αξίας εκατόν εξήντα (160) δρχ. (ήτοι 0,47 ευρώ) ανά μετοχή.

<sup>3</sup> Τα εντός παρενθέσεως ποσά σε ευρώ των πέντε πρώτων παραγράφων του παρόντος κεφαλαίου 5.4 τίθενται κατά προσέγγιση.

Με την από 12.6.2001 απόφαση της Τακτικής Γενικής Συνέλευσης των μετόχων, η οποία δημοσιεύτηκε στο φύλλο 5242/29.06.2001 της «Εφημερίδος της Κυβερνήσεως» (τεύχος Α.Ε. και Ε.Π.Ε.), αποφασίστηκε, μεταξύ άλλων, στο πλαίσιο της διαδικασίας μετατροπής του μετοχικού κεφαλαίου σε ευρώ, αφενός η αύξηση του μετοχικού της κεφαλαίου κατά πενήντα εκατομμύρια τριακόσιες είκοσι πέντε χιλιάδες (50.325.000) δρχ. (ήτοι 147.688,92 ευρώ), με κεφαλαιοποίηση αποθεματικών από την έκδοση μετοχών υπέρ το άρτιο με ταυτόχρονη αύξηση της ονομαστικής αξίας εκάστης μετοχής από δραχμές εκατόν εξήντα (160) (ήτοι 0,47 ευρώ) σε 160,1525 (ήτοι 0,47 ευρώ), και αφετέρου η έκφραση του μετοχικού κεφαλαίου και της ονομαστικής αξίας της μετοχής και σε ευρώ. Έτσι το ολοσχερώς καταβεβλημένο μετοχικό κεφάλαιο της Εταιρίας ανήλθε σε πενήντα δύο δισεκατομμύρια οκτακόσια πενήντα εκατομμύρια τριακόσιες είκοσι πέντε χιλιάδες (52.850.325.000) δρχ. ή εκατόν πενήντα πέντε εκατομμύρια εκατό χιλιάδες (155.100.000) ευρώ, διαιρούμενο σε τριακόσια τριάντα εκατομμύρια (330.000.000) μετοχές, ονομαστικής αξίας εκατόν εξήντα δραχμές και χίλια πεντακόσια είκοσι πέντε λεπτά (160,1525) ή σαράντα επτά ευρωλεπτά (0,47) ανά μετοχή.

Με την από 21.2.2002 απόφαση της Έκτακτης Γενικής Συνέλευσης των μετόχων, η οποία δημοσιεύτηκε στο φύλλο 2233/27.03.2002 της «Εφημερίδος της Κυβερνήσεως» (τεύχος Α.Ε. και Ε.Π.Ε.), αποφασίστηκε, μεταξύ άλλων, αφενός η εναρμόνιση του άρθρου 5 του Καταστατικού με την υπ' αριθμ. 115/21.12.2001 (θέμα 3ο) απόφαση του Δ.Σ., με την οποία, σύμφωνα με το άρθρο 13, παρ. 9 του Κ.Ν. 2190/1920, αυξήθηκε το μετοχικό κεφάλαιο κατά είκοσι έξι χιλιάδες διακόσια πενήντα οκτώ ευρώ και ενενήντα λεπτά (26.258,90), με καταβολή μετρητών και την έκδοση πενήντα πέντε χιλιάδων οκτακοσίων εβδομήντα (55.870) ονομαστικών μετοχών<sup>4</sup>, ονομαστικής αξίας σαράντα επτά ευρωλεπτά (0,47) η καθεμία, και αφετέρου η αναγραφή του μετοχικού κεφαλαίου μόνο σε ευρώ.

Με την από 03.06.2003 απόφαση της Τακτικής Γενικής Συνέλευσης των μετόχων, η οποία δημοσιεύτηκε στο φύλλο 7746/18.07.2003 της «Εφημερίδος της Κυβερνήσεως» (τεύχος Α.Ε. και Ε.Π.Ε.), αποφασίστηκε, μεταξύ άλλων, η εναρμόνιση του άρθρου 5 του Καταστατικού με τις υπ' αριθμ. 138/19.12.2002 (θέμα 7ο) και 139/14.01.2003 (θέμα 3<sup>ο</sup>) αποφάσεις του Δ.Σ., με τις οποίες, σύμφωνα με το άρθρο 13, παρ. 9 του Κ.Ν. 2190/1920, αυξήθηκε το μετοχικό κεφάλαιο και πιστοποιήθηκε αντίστοιχα η καταβολή ποσού τριάντα εννέα χιλιάδων εκατόν είκοσι επτά ευρώ και πενήντα ευρωλεπτών (39.127,50) με καταβολή μετρητών και την έκδοση ογδόντα τριών χιλιάδων διακοσίων πενήντα (83.250) ονομαστικών μετοχών<sup>5</sup> ονομαστικής αξίας σαράντα επτά ευρωλεπτά (0,47) η καθεμία.

Με την από 08.06.2004 απόφαση της Τακτικής Γενικής Συνέλευσης των μετόχων, η οποία δημοσιεύτηκε στο φύλλο 10136/09.08.2004 της «Εφημερίδος της Κυβερνήσεως» (τεύχος Α.Ε. και Ε.Π.Ε.), αποφασίστηκε, μεταξύ άλλων, η εναρμόνιση του άρθρου 5 του Καταστατικού με τις υπ' αριθμ. 161/23.12.2003 (θέμα 3ο) και 162/13.01.2004 (θέμα μόνο) αποφάσεις του Δ.Σ., με τις οποίες, σύμφωνα με το άρθρο 13, παρ. 9 του Κ.Ν. 2190/1920, αυξήθηκε το μετοχικό κεφάλαιο και πιστοποιήθηκε αντίστοιχα η καταβολή ποσού τετρακοσίων ενενήντα τριών χιλιάδων ενενήντα ενός Ευρώ και δέκα Ευρωλεπτών (493.091,10 ευρώ) με καταβολή μετρητών και την έκδοση ενός εκατομμυρίου σαράντα εννιά χιλιάδων εκατόν τριάντα (1.049.130) νέων ονομαστικών μετοχών<sup>6</sup>, ονομαστικής αξίας σαράντα επτά ευρωλεπτά (0,47) η καθεμία.

Με την από 28.02.2005 απόφαση της Έκτακτης Γενικής Συνέλευσης των Μετόχων της Εταιρίας (θέμα 3<sup>ο</sup>) αποφασίστηκε η εναρμόνιση του άρθρου 5 του Καταστατικού με την υπ' αριθμ. 186/23.12.2004 απόφαση του Δ.Σ. (θέμα 2<sup>ο</sup>) με την οποία σύμφωνα με το άρθρο 13 παρ. 9 του Κ.Ν. 2190/1920 αυξήθηκε το μετοχικό κεφάλαιο της Εταιρίας κατά εξακόσιες πέντε χιλιάδες τετρακόσια εβδομήντα επτά ευρώ και πενήντα Ευρωλεπτά (605.477,50 ευρώ) με καταβολή μετρητών και την έκδοση ενός εκατομμυρίου διακοσίων ογδόντα οκτώ χιλιάδων διακοσίων πενήντα (1.288.250) νέων ονομαστικών μετοχών<sup>7</sup> ονομαστικής αξίας 0,47 ευρώ η καθεμία.

<sup>4</sup> Πρόκειται για αύξηση μετοχικού κεφαλαίου λόγω άσκησης δικαιώματος προαίρεσης αγοράς μετοχών. Η εν λόγω αύξηση δεν αποτελεί τροποποίηση του καταστατικού.

<sup>5</sup> Πρόκειται για αύξηση μετοχικού κεφαλαίου λόγω άσκησης δικαιώματος προαίρεσης αγοράς μετοχών. Η εν λόγω αύξηση δεν αποτελεί τροποποίηση του καταστατικού.

<sup>6</sup> Πρόκειται για αύξηση μετοχικού κεφαλαίου λόγω άσκησης δικαιώματος προαίρεσης αγοράς μετοχών. Η εν λόγω αύξηση δεν αποτελεί τροποποίηση του καταστατικού.

<sup>7</sup> Πρόκειται για αύξηση μετοχικού κεφαλαίου λόγω άσκησης δικαιώματος προαίρεσης αγοράς μετοχών. Η εν λόγω αύξηση δεν αποτελεί τροποποίηση του καταστατικού.

Έτσι, το ολοσχερώς καταβεβλημένο μετοχικό κεφάλαιο της Εταιρίας ανέρχεται στο ποσό των εκατόν πενήντα έξι εκατομμυρίων διακοσίων εξήντα τριών χιλιάδων εννιακοσίων πενήντα πέντε Ευρώ (156.263.955,00 Ευρώ), διαιρούμενο σε τριακόσια τριάντα δύο εκατομμύρια τετρακόσιες εβδομήντα έξι χιλιάδες πεντακόσιες (332.476.500) ονομαστικές μετοχές, ονομαστικής αξίας σαράντα επτά (0,47) ευρώλεπτών η κάθε μία.

Στον πίνακα που ακολουθεί παρουσιάζεται η εξέλιξη και ο τρόπος κάλυψης του μετοχικού κεφαλαίου της Εταιρίας από την ίδρυσή της:

ΠΙΝΑΚΑΣ ΕΞΕΛΙΞΗΣ ΜΕΤΟΧΙΚΟΥ ΚΕΦΑΛΑΙΟΥ								
Τρόπος Αύξησης								
Ημερομηνία Γενικής Συνέλευσης/ Δ.Σ	Αριθμός ΦΕΚ & Ημερομηνία	Ισού Αύξησης Μετοχικού Κεφαλαίου	Τιμή Διάθεσης Μετοχής	Με καταβολή μετρητών	Με κεφαλαιοποίηση αποθεματικών & κερδών εις νέον ή εισφορά σε είδος	Συνολικό Μετοχικό Κεφάλαιο	Ονομ. Αξία Μετοχή	Συνολικός Αριθμός Μετοχών
			(σε δρχ.)	(σε δρχ.)	(σε δρχ.)	(σε δρχ.)	(σε δρχ.)	
Ίδρυση	6719/03.10.1996	1.200.000.000	1.000	1.200.000.000	0	1.200.000.000	1.000	1.200.000
18.12.1996	1095/12.03.1997	28.800.000.000	1.000	28.800.000.000		30.000.000.000	1.000	30.000.000
21.03.1997	1765/24.04.1997	20.000.000.000	1.000	3.653.176.695	16.346.823.305	50.000.000.000	1.000	50.000.000
31.07.2000	7496/09.08.2000	Μείωση Ονομαστικής Αξίας				50.000.000.000	160	312.500.000
31.07.2000	9167/05.10.2000	2.800.000.000	3.200 <sup>(α)</sup>			52.800.000.000	160	330.000.000
12.06.2001	5242/29.06.2001	Αύξηση Ονομαστικής Αξίας της μετοχής και έκφραση της και σε ευρώ						
12.06.2001	5242/29.06.2001	50.325.000			50.325.000	52.850.325.000	160,1525	330.000.000
			(σε ευρώ)	(σε ευρώ)	(σε ευρώ)	(σε ευρώ)	(σε Ευρώ)	
21.12.2001	1136/13.02.2002	26.258,90	8,24	26.258,90		155.126.258,90	0,47	330.055.870
21.02.2002	2233/27.03.2002	Αναγραφή Μετοχικού Κεφαλαίου μόνο σε ευρώ				155.100.000,00	0,47	330.000.000
14.01.2003	747/29.01.2003	39.127,50	8,24	39.127,50		155.165.386,40	0,47	330.139.120
23.12.2003	451/21.01.2004	493.091,10	8,24 & 8,96 & 9,78 <sup>(β)</sup>	493.091,10		155.658.477,50	0,47	331.188.250
23.12.2004	551/21.01.2005	605.477,50	8,24 & 8,96 & 9,78 10,228 <sup>(γ)</sup>	605.477,50		156.263.955,00	0,47	332.476.500
ΣΥΝΟΛΟ						156.263.955,00	0,47	332.476.500

<sup>(α)</sup> Πλην 387.660 μετοχών που διατέθηκαν με ιδιωτική τοποθέτηση στους εργαζόμενους της Εταιρίας με τιμή διάθεσης 2.560 δρχ. ανά μετοχή (δηλ. 3.200 δρχ. μείον έκπτωση 20%)

<sup>(β)</sup> Αύξηση μετοχικού κεφαλαίου λόγω ασκήσεως δικαιωμάτων προαίρεσης αγοράς μετοχών. Οι 1.049.130 νέες κοινές μετοχές που προέκυψαν διανεμήθηκαν ως εξής: i) 935.720 μετοχές με τιμή διάθεσης κάθε μετοχής Ευρώ 8,24, ii) 89.560 μετοχές με τιμή διάθεσης κάθε μετοχής ευρώ 8,96, και iii) 23.850 μετοχές με τιμή διάθεσης κάθε μετοχής ευρώ 9,78.

<sup>(γ)</sup> Αύξηση μετοχικού κεφαλαίου λόγω ασκήσεως δικαιωμάτων προαίρεσης αγοράς μετοχών. Οι 1.288.250 νέες μετοχές που προέκυψαν διανεμήθηκαν ως εξής: i) 53.490 με τιμή διάθεσης κάθε μετοχής ευρώ 8,24, ii) 999.500 με τιμή διάθεσης κάθε μετοχής ευρώ 9,78, iii) 144.610 με τιμή διάθεσης κάθε μετοχής ευρώ 8,96 και iv) 90.650 με τιμή διάθεσης κάθε μετοχής ευρώ 10,228.

Η Εταιρία δεν κατέχει ίδιες μετοχές.



### 5.5 Μετοχική σύνθεση

Μέσα στο 2004 σημειώθηκαν οι ακόλουθες σημαντικές αλλαγές στη μετοχική σύνθεση της Εταιρίας: α) την 26.02.2004 η TELENOR B-INVEST AS ανακοίνωσε την πώληση του συνόλου των 29.705.255 μετοχών της (ποσοστό 8,97% του κατά το χρόνο αυτό μετοχικού κεφαλαίου της COSMOTE), και ως αποτέλεσμα από τις 27.02.2004 σταμάτησε να συμμετέχει στο μετοχικό κεφάλαιο της Εταιρίας, β) στις 27.02.2004 το ποσοστό συμμετοχής της εταιρίας «Fidelity Management & Research Company» στο μετοχικό κεφάλαιο της COSMOTE ανήλθε σε 5,49%, γ) στις 27.10.2004 η εταιρία «WR COM ENTERPRISES LTD» μείωσε τη συμμετοχή της στο μετοχικό κεφάλαιο της COSMOTE από 5,004% σε 4,962%, και δ) στις 25.11.2004 οι εταιρίες «FMR Corp» και «Fidelity International Limited» ενημέρωσαν την Εταιρία και το Χρηματιστήριο Αθηνών ότι στις 24.11.2004 μείωσαν τη συμμετοχή τους στο μετοχικό κεφάλαιο της COSMOTE στο 4,90%.

Με βάση το μετοχολόγιο της 31.12.2004 η μετοχική σύνθεση της Εταιρίας ήταν η ακόλουθη:

Μέτοχος	Αριθμός μετοχών	Ποσοστό %
OTE A.E.	194.623.760	58,77%
Ευρύ επενδυτικό κοινό και θεσμικοί επενδυτές	136.564.490	41,23%
<b>ΣΥΝΟΛΟ</b>	<b>331.188.250</b>	<b>100,00%</b>

Στις 05.01.2005 ο OTE A.E. απέκτησε 500.000 επιπλέον μετοχές της COSMOTE. Έτσι, η μετοχική σύνθεση της COSMOTE με βάση την εκκαθάριση των συναλλαγών που εμφανίζονται στο μετοχολόγιο της 11.01.2005 ήταν η ακόλουθη:

Μέτοχος	Αριθμός μετοχών	Ποσοστό %
OTE A.E.	195.123.760	58,92%
Ευρύ επενδυτικό κοινό και θεσμικοί επενδυτές	136.064.490	41,08%
<b>ΣΥΝΟΛΟ</b>	<b>331.188.250</b>	<b>100,00%</b>

Όπως προαναφέρθηκε στην παράγραφο 5.4 του παρόντος κεφαλαίου, κατόπιν απόφασης του Διοικητικού Συμβουλίου της 23.12.2004, το μετοχικό κεφάλαιο της Εταιρίας αυξήθηκε κατά 605.477,50 ευρώ<sup>8</sup>. Έτσι στις 09.02.2005 το ολοσχερώς καταβεβλημένο μετοχικό κεφάλαιο της Εταιρίας ανερχόταν στο ποσό των 156.263.955,00 ευρώ διαιρούμενο σε 332.476.500 ονομαστικές μετοχές ονομαστικής αξίας σαράντα επτά (0,47) ευρώλεπτόν η κάθε μία. Η μετοχική σύνθεση της Εταιρίας την ως άνω ημερομηνία (09.02.2005) ήταν η ακόλουθη:

Μέτοχος	Αριθμός μετοχών	Ποσοστό %
OTE A.E.	195.123.760	58,69%
Ευρύ επενδυτικό κοινό και θεσμικοί επενδυτές	137.352.740	41,31%
<b>ΣΥΝΟΛΟ</b>	<b>332.476.500</b>	<b>100,00%</b>

Στις 24.03.2005 ο OTE A.E. απέκτησε 3.484.432 επιπλέον μετοχές της COSMOTE. Έτσι, η μετοχική σύνθεση της COSMOTE με βάση την εκκαθάριση των συναλλαγών που εμφανίζονται στο μετοχολόγιο της 28.03.2005 ήταν η ακόλουθη:

Μέτοχος	Αριθμός μετοχών	Ποσοστό %
OTE A.E.	198.608.192	59,74%
Ευρύ επενδυτικό κοινό και θεσμικοί επενδυτές	133.868.308	40,26%
<b>ΣΥΝΟΛΟ</b>	<b>332.476.500</b>	<b>100,00%</b>

Επιπλέον, ο OTE κατά τη διάρκεια του Απριλίου 2005 προχώρησε στην αγορά 15.416.523 μετοχών της COSMOTE ανεβάζοντας το ποσοστό συμμετοχής του στο μετοχικό κεφάλαιο της COSMOTE στο 64,37%. Η

<sup>8</sup> Με καταβολή μετρητών και την έκδοση ενός εκατομμυρίου διακοσίων ογδόντα οκτώ χιλιάδων διακοσίων πενήντα (1.288.250) νέων ονομαστικών μετοχών, λόγω άσκησης δικαιώματος προαίρεσης αγοράς μετοχών από τα Διευθυντικά στελέχη της Εταιρίας.

μετοχική σύνθεση της COSMOTE με βάση την εκκαθάριση των συναλλαγών που εμφανίζονται στο μετοχολόγιο της 30.06.2005 ήταν η ακόλουθη:

Μέτοχος	Αριθμός μετοχών	Ποσοστό %
ΟΤΕ Α.Ε.	214.024.715	64,37%
Ευρύ επενδυτικό κοινό και θεσμικοί επενδυτές	118.451.785	35,63%
<b>ΣΥΝΟΛΟ</b>	<b>332.476.500</b>	<b>100,00%</b>

Στις 30 Ιουνίου 2005 οι εργαζόμενοι της Εταιρίας (συμπεριλαμβανομένων των διευθυντικών στελεχών) κατείχαν συνολικά μετοχές που αντιστοιχούσαν σε περίπου 0,12% του συνόλου των μετοχών της COSMOTE.

Με βάση το μετοχολόγιο της COSMOTE της 30.06.2005 δεν υπήρχαν άλλοι μέτοχοι που να κατέχουν άμεσα ή έμμεσα ποσοστό ανώτερο του 3% του μετοχικού κεφαλαίου της COSMOTE και τους οποίους να γνωρίζει η Εταιρία.

Παράλληλα, κατόπιν αιτήματος της εταιρίας ΚΟΣΜΟ-ΟΥΑΝ ΕΛΛΑΣ ΜΑΡΚΕΤ ΣΑΙΤ Α.Ε. (cosmoONE), στη μετοχική σύνθεση της οποίας μετέχει η COSMOTE, και σύμφωνα με τις διατάξεις του Π.Δ. 82/1996 (Ονομαστικοποίηση των μετοχών Ελληνικών Α.Ε. που μετέχουν στις διαδικασίες ανάληψης έργων ή προμηθειών του Δημοσίου ή των νομικών προσώπων του ευρύτερου δημόσιου τομέα), η COSMOTE προέβη στη διαδικασία ονομαστικοποίησης των μετοχών της για τον μέχρι φυσικού προσώπου προσδιορισμό των μετόχων της κατά την έννοια της παρ. 3 του άρθρου 1 του Π.Δ. 82/96. Για το σκοπό αυτό, η COSMOTE το Φεβρουάριο του 2004 προσκάλεσε τους μετόχους της που είναι ελληνικές ανώνυμες εταιρίες να συμμορφωθούν με τις διατάξεις του ως άνω Π.Δ., ενημερώνοντάς τους ταυτόχρονα ότι η μη συμμόρφωσή τους στις σχετικές υποχρεώσεις τους (ονομαστικοποίηση των μετοχών τους μέχρι φυσικού προσώπου και σχετική ενημέρωση της Εταιρίας σύμφωνα με το Π.Δ. 82/1996) συνεπάγεται τη στέρηση των δικαιωμάτων τους παράστασης και ψήφου στη Γενική Συνέλευση της Εταιρίας καθώς και τη στέρηση των κάθε είδους περιουσιακών δικαιωμάτων που απορρέουν από τη μετοχική ιδιότητα (π.χ. είσπραξη μερίσματος).

## 5.6 Διοίκηση & Διεύθυνση εργασιών

Η Εταιρία δίνει ιδιαίτερη σημασία στη σωστή Εταιρική Διακυβέρνηση και έχει θεσπίσει ένα σύνολο εσωτερικών κανόνων, αρχών και μηχανισμών ελέγχου που αποσκοπούν στην ευθυγράμμιση της διοίκησης της επιχείρησης με τα συμφέροντα των Stakeholders, δηλαδή όσων έχουν έννομο συμφέρον από τις δραστηριότητες της επιχείρησης. Στόχος της Εταιρίας μέσω της εφαρμογής των αρχών της εταιρικής διακυβέρνησης είναι η αξιόπιστη και λειτουργική κατανομή εξουσιών μεταξύ μετόχων, διοίκησης και μελών της διοίκησης. Οι μηχανισμοί παρακολούθησης και ελέγχου των δραστηριοτήτων της Εταιρίας την καθιστούν διαφανή προς το επενδυτικό κοινό και διασφαλίζουν τα έννομα συμφέροντα των μετόχων της.

Στο πλαίσιο αυτό και σε συμμόρφωση με τις αποφάσεις της Επιτροπής Κεφαλαιαγοράς και τις σχετικές νομοθετικές διατάξεις, η Εταιρία διαθέτει Εσωτερικό Κανονισμό Λειτουργίας. Στον Εσωτερικό Κανονισμό περιλαμβάνονται μεταξύ άλλων οι κανόνες λειτουργίας της Γενικής Συνέλευσης των Μετόχων, του Διοικητικού Συμβουλίου της Εταιρίας, της Επιτροπής Διοίκησης, της Επιτροπής Διοίκησης Ομίλου, της Επιτροπής Ελέγχου, της Επιτροπής Αμοιβών και Διορισμού Ανωτάτων Στελεχών, της Διεύθυνσης Εσωτερικού Ελέγχου, η εκλογή και οι αρμοδιότητες του Διευθύνοντος Συμβούλου, η διάρθρωση και το αντικείμενο των λειτουργιών της Εταιρίας και η σχέση τους με τη Διοίκηση, κανόνες για τις διαδικασίες πρόσληψης διευθυντικών στελεχών και την αξιολόγησή τους, για την επικοινωνία/ ενημέρωση του κοινού και των μετόχων, για τις συναλλαγές / σχέσεις με συνδεδεμένες εταιρίες και τις συναλλαγές συγκεκριμένων διευθυντικών στελεχών, οι υποχρεώσεις των μελών του Διοικητικού Συμβουλίου και των στελεχών της Εταιρίας ως εταιρίας εισηγμένης στο Χρηματιστήριο Αθηνών καθώς και οι υποχρεώσεις των μετόχων.

Τέλος, η σχέση των εργαζομένων με την Εταιρία ρυθμίζεται με Εσωτερικό Κανονισμό Προσωπικού και Επιχειρησιακή Συλλογική Σύμβαση Εργασίας.

**Διοικητικό Συμβούλιο**

Το Διοικητικό Συμβούλιο της Εταιρίας αποτελείται από εννιά (9) μέλη. Η θητεία του είναι τριετής και παρατείνεται αυτόματα μέχρι την πρώτη μετά τη λήξη της θητείας του Διοικητικού Συμβουλίου Τακτική Γενική Συνέλευση που θα προβεί στην εκλογή του νέου Διοικητικού Συμβουλίου. Η θητεία του κατωτέρω Διοικητικού Συμβουλίου λήγει στις 2.6.2006.

Δεδομένου ότι οι μετοχές της Εταιρίας είναι εισηγμένες και διαπραγματεύονται στο Χρηματιστήριο Αθηνών, εφαρμόζεται ο Ν. 3016/2002 περί Εταιρικής Διακυβέρνησης, όπως ισχύει, σύμφωνα με τον οποίο το Διοικητικό Συμβούλιο αποτελείται από εκτελεστικά και μη εκτελεστικά μέλη. Ο αριθμός των μη εκτελεστικών μελών του Διοικητικού Συμβουλίου δεν πρέπει να είναι μικρότερος από το 1/3 του συνολικού αριθμού των μελών. Επίσης, δύο τουλάχιστον από τα μη εκτελεστικά μέλη του Διοικητικού Συμβουλίου πρέπει να είναι ανεξάρτητα σύμφωνα με τα όσα ορίζει ο νόμος περί Εταιρικής Διακυβέρνησης. Με βάση τα ανωτέρω, η σημερινή σύνθεση του Διοικητικού Συμβουλίου της Εταιρίας, σύμφωνα με το πρακτικό Διοικητικού Συμβουλίου της 04.06.2004 με το οποίο το Διοικητικό Συμβούλιο συγκροτήθηκε σε Σώμα, έχει ως εξής:

Όνοματεπώνυμο	Θέση -Ιδιότητα στο Δ.Σ.	Επαγγελματική Ιδιότητα	Διεύθυνση κατοικίας
Βουρλούμης Παναγής <sup>9</sup>	Πρόεδρος- Μη Εκτελεστικό Μέλος	Πρόεδρος & Δ/νων Σύμβουλος ΟΤΕ	Εμμανουήλ Μπενάκη 28, Κηφισιά
Johansen Arve <sup>10</sup>	Αντιπρόεδρος –Ανεξάρτητο Μη Εκτελεστικό Μέλος	Ιδιωτικός Υπάλληλος TELENOR INTL AS	Ullernkammen 1, N-0380 Όσλο, Νορβηγία
Μαρτιγόπουλος Ευάγγελος	Διευθύνων Σύμβουλος- Εκτελεστικό Μέλος	Ιδιωτικός Υπάλληλος	Βασιλέως Παύλου 26Α, Π. Ψυχικό
Γεώργιος Μαυράκης <sup>11</sup>	Μη Εκτελεστικό Μέλος	Δ/ντής Στρατηγικής και Ανάπτυξης Αγορών ΟΤΕ INTERNATIONAL	Ευαγγελιστριάς 36, Ασπρόπυργος
Ιωαννίδης Γεώργιος	Μη Εκτελεστικό Μέλος	Ιδιωτικός Υπάλληλος	Αριστείδου 28, Π. Φάληρο
Σαραντίτης Ιωάννης	Μη Εκτελεστικό Μέλος	Δικηγόρος	Παπαναστασίου 36, Π. Ψυχικό
Οικονόμου Χρήστος	Μη Εκτελεστικό Μέλος	Υπάλληλος ΟΤΕ	Χλός 5, Μαρούσι
Αποστολίδης Κων/νος	Ανεξάρτητο Μη Εκτελεστικό Μέλος	Αντιπρόεδρος της Chipita International	Πεντέλης 54, Ανω Κεφαλάρι Κηφισιάς
Δεσπότης Έλλη-Μαρία <sup>12</sup>	Μη Εκτελεστικό Μέλος	Υπάλληλος ΟΤΕ	Αθηνόδωρου 34- Ηλιούπολη

Η Τακτική Γενική Συνέλευση της 16.06.2005 καθόρισε για τη χρήση 2005 την αποζημίωση των μελών του Διοικητικού Συμβουλίου για τη συμμετοχή τους στις συνεδριάσεις στο ποσό των 600 ευρώ καθαρά το μήνα. Σε περίπτωση απουσίας μέλους από συνεδρίαση το ποσό αυτό δεν καταβάλλεται ή απομεινύεται αναλόγως αν πραγματοποιήθηκαν περισσότερες από μία συνεδριάσεις το μήνα. Επίσης, σύμφωνα με την προαναφερθείσα απόφαση της Τακτικής Γενικής Συνέλευσης καθορίστηκε από 1.1.2005 το ύψος της αποζημίωσης για τα μέλη του Διοικητικού Συμβουλίου που μετέχουν στις επιτροπές του Δ.Σ. σε 300 ευρώ καθαρά ανά συνεδρίαση. Σήμερα, λειτουργούν δύο τριμελείς επιτροπές, η «Επιτροπή Ελέγχου» και η «Επιτροπή Αμοιβών και Διορισμού Ανωτάτων Στελεχών».

Για τη χρήση 2004, οι αμοιβές και αποζημιώσεις που κατέβαλε η Εταιρία στα μέλη του Διοικητικού Συμβουλίου της για τα καθήκοντά τους ως μέλη του Διοικητικού Συμβουλίου, ανήλθαν στο συνολικό ποσό

<sup>9</sup> Ο κ. Βουρλούμης εκλέχθηκε ως μέλος του Διοικητικού Συμβουλίου της Εταιρίας στις 14.05.2004 και ανέλαβε τα καθήκοντα του Προέδρου του Διοικητικού Συμβουλίου, σε αντικατάσταση του παραιτηθέντος Προέδρου κ. Ε. Αντωνακόπουλου.

<sup>10</sup> Ο κ. Arve Johansen εκλέχθηκε ως ανεξάρτητο Μη Εκτελεστικό μέλος του Διοικητικού Συμβουλίου της Εταιρίας και Αντιπρόεδρος αυτού στις 04.06.2004, σε αντικατάσταση του παραιτηθέντος ανεξάρτητου Μη Εκτελεστικού μέλους κ. Γ. Παπαβασιλόπουλου.

<sup>11</sup> Ο κ. Μαυράκης εκλέχθηκε ως μέλος του Διοικητικού Συμβουλίου της Εταιρίας στις 04.06.2004, σε αντικατάσταση του παραιτηθέντος μέλους κ. Γ. Σκαρπέλη.

<sup>12</sup> Η κα Δεσπότης εκλέχθηκε ως μέλος του Διοικητικού Συμβουλίου της Εταιρίας στις 04.06.2004, σε αντικατάσταση του τότε παραιτηθέντος μέλους του Διοικητικού Συμβουλίου της Εταιρίας κ. Arve Johansen, ο οποίος είχε παραιτηθεί προκειμένου να επανεκλεγεί με την ιδιότητα του ανεξάρτητου Μη Εκτελεστικού μέλους του Διοικητικού Συμβουλίου.

των 84.343,43 ευρώ, εκ των οποίων οι συνολικές αμοιβές και αποζημιώσεις των μη εκτελεστικών μελών ανήλθαν στο ποσό των 75.934,79 ευρώ. Το μοναδικό μέλος του Διοικητικού Συμβουλίου με έμμισθη σχέση εργασίας με την Εταιρία είναι ο Διευθύνων Σύμβουλος κ. Ευάγγελος Μαρτινόπουλος, του οποίου οι αμοιβές και λοιπές παροχές κατά τη χρήση 1.1.2004-31.12.2004 ανήλθαν σε 571.509,44 ευρώ συμπεριλαμβανομένου του πριμ απόδοσης. Η σχετική σύμβαση έχει εγκριθεί από τη Γενική Συνέλευση των μετόχων της Εταιρίας. Σύμφωνα με τη σύμβαση αυτή το ύψος των μηνιαίων αποδοχών του Δ/ντος Συμβούλου αναπροσαρμόζεται με απόφαση του Διοικητικού Συμβουλίου της Εταιρίας, ενώ τον Ιανουάριο κάθε έτους με απόφαση του Διοικητικού Συμβουλίου της Εταιρίας, η οποία θα λαμβάνεται το Δεκέμβριο του προηγούμενου έτους, θα καταβάλλεται στον Δ/ντα Σύμβουλο ειδικό πριμ απόδοσης μέχρι 30% του ετήσιου μισθού του. Ήδη το Διοικητικό Συμβούλιο της Εταιρίας κατόπιν εισήγησης της Επιτροπής Αμοιβών και Διορισμού Ανωτάτων Στελεχών αποφάσισε να εισηγηθεί στην Τακτική Γενική Συνέλευση των Μετόχων της Εταιρίας την τροποποίηση της Σύμβασης του Διευθύνοντος Συμβούλου έτσι ώστε το ειδικό πριμ απόδοσης να δύναται να ανέρχεται έως 40% του ετήσιου μισθού του, αρχής γενομένης από το πριμ που αφορά το έτος 2004. Επίσης για τη λήψη της απόφασης από το Διοικητικό Συμβούλιο, να προηγείται εισήγηση της Επιτροπής Αμοιβών και Διορισμού Ανωτάτων Στελεχών η οποία θα συνδέει το ειδικό πριμ απόδοσης του Δ/ντα Συμβούλου με την τήρηση του Επιχειρησιακού Σχεδίου καθώς και τις όποιες κινήσεις και αποφάσεις διευρύνουν και ενισχύουν την αξία, τη θέση και την εικόνα της Εταιρίας. Η δε Τακτική Γενική Συνέλευση της 16.06.2005 ενέκρινε τις παραπάνω εισηγήσεις.

Οι αμοιβές των μελών του Διοικητικού Συμβουλίου της Εταιρίας για τη χρήση 2004 από τις συνδεδεμένες εταιρίες που εξαρτώνται από την COSMOTE και αποτελούν όμιλο με αυτήν ανέρχονται σε 23.200 ευρώ.

Σημειώνεται ότι κανένα από τα μέλη του Διοικητικού Συμβουλίου της Εταιρίας δεν έχει καταδικαστεί για πράξεις ατιμωτικές, οικονομικά εγκλήματα ή είναι αναμειγμένο σε δικαστικές εκκρεμότητες που αφορούν πτώχευση, εγκληματική πράξη και απαγόρευση άσκησης:

- επιχειρηματικής δραστηριότητας,
- χρηματιστηριακών συναλλαγών και
- επαγγέλματος ως σύμβουλος επενδύσεων, διευθυντικό στέλεχος τραπεζών και ασφαλιστικών εταιριών, ανάδοχος έκδοσης, στέλεχος χρηματιστηριακών εταιριών κ.λπ.

Μεταξύ των μελών του Διοικητικού Συμβουλίου της Εταιρίας και των διευθυντικών στελεχών δεν υπάρχουν συγγενικές σχέσεις μέχρι και δευτέρου βαθμού εξ αγχιστείας. Όλα τα μέλη του Διοικητικού Συμβουλίου της Εταιρίας και όλα τα διευθυντικά στελέχη έχουν την ελληνική ιθαγένεια εκτός από τον κ. Johansen Arve, ο οποίος έχει τη νορβηγική ιθαγένεια. Η ταχυδρομική διεύθυνση των μελών του Διοικητικού Συμβουλίου είναι η έδρα της Εταιρίας στο Μαρούσι: Λεωφ. Κηφισίας 44, 151 25.

### **Επιτροπή Διοίκησης**

Με απόφαση του Διευθύνοντος Συμβούλου λειτουργεί **Επιτροπή Διοίκησης (Executive Committee)**, η οποία πλαισιώνει τον Διευθύνοντα Σύμβουλο και έχει ως αντικείμενο την εξέταση όλων των σημαντικών ζητημάτων της Εταιρίας, τη διατύπωση προτάσεων, τη λήψη αποφάσεων για την αντιμετώπισή τους και την προώθηση και υλοποίηση των σημαντικών σχεδίων και στόχων της και απαρτίζεται από τους επικεφαλής των Γενικών Διευθύνσεων, τον Διευθυντή Λειτουργιών και τον Νομικό Σύμβουλο της Εταιρίας.

Μέλη της Επιτροπής Διοίκησης είναι οι:

- ♦ Μαρτινόπουλος Ευάγγελος του Βασιλείου
- ♦ Φωτιάδης Ηλίας του Κωνσταντίνου
- ♦ Κυριακάκης Ιωάννης του Κωνσταντίνου
- ♦ Λιαμίδης Κωνσταντίνος του Γεωργίου
- ♦ Νικολαΐδη Ειρήνη του Ιωάννη
- ♦ Μαυρόγαλος Σπύρος του Ανδρέα

Το σύνολο των αμοιβών των ως άνω διευθυντικών στελεχών της Εταιρίας για τη χρήση 2004 (πλην των αμοιβών του Διευθύνοντος Συμβούλου, οι οποίες αναφέρονται στην προηγούμενη ενότητα) ανήλθε στο ποσό των € 1.153.664,40 συμπεριλαμβανομένων των πριμ απόδοσης. Επίσης, σύμφωνα με την εγκεκριμένη από το Διοικητικό Συμβούλιο πολιτική αμοιβών της Εταιρίας τα ως άνω Διευθυντικά Στελέχη δικαιούνται αποκλειστικής χρήσης εταιρικού αυτοκινήτου.

Στις 30.06.2005 τα ως άνω στελέχη κατείχαν συνολικά 109.800 μετοχές.

Σημειώνεται ότι κανένα από τα ως άνω στελέχη της διεύθυνσης της Εταιρίας δεν έχει καταδικαστεί για πράξεις ατιμωτικές, οικονομικά εγκλήματα ή είναι αναμειγμένο σε δικαστικές εκκρεμότητες που αφορούν πτώχευση, εγκληματική πράξη και απαγόρευση άσκησης:

- επιχειρηματικής δραστηριότητας,
- χρηματιστηριακών συναλλαγών, και
- επαγγέλματος ως σύμβουλος επενδύσεων, διευθυντικό στέλεχος τραπεζών και ασφαλιστικών εταιριών, ανάδοχος έκδοσης, στέλεχος χρηματιστηριακών εταιριών κ.λ.π.

Μεταξύ των μελών του Διοικητικού Συμβουλίου και των διευθυντικών στελεχών της Εταιρίας δεν υπάρχουν συγγενικές σχέσεις μέχρι και δευτέρου βαθμού εξ αγχιστείας. Κανένα από τα ανωτέρω διευθυντικά στελέχη δεν ασκεί σημαντικές λοιπές δραστηριότητες εκτός της COSMOTE.

### 5.7 Συμμετοχές των μελών του Δ.Σ. και των Κυρίων Μετόχων στη Διοίκηση ή/ και στο κεφάλαιο άλλων εταιριών

Στον πίνακα που ακολουθεί παρατίθενται οι εταιρίες που στη Διοίκηση ή στο κεφάλαιό τους (με ποσοστό συμμετοχής μεγαλύτερο ή ίσο του 10%) συμμετέχουν τα μέλη του Δ.Σ. της Εταιρίας.

Όνομα	Θέση στο Δ.Σ. της COSMOTE	Εταιρία που Συμμετέχει	Θέση στο Δ.Σ.	Ποσοστό Συμμετοχής
Βουρλούμης Παναγής	Πρόεδρος	OTE OTENET OTE INTERNATIONAL HELLAS SAT CONS	Πρόεδρος και Διευθύνων Σύμβουλος Πρόεδρος Πρόεδρος Πρόεδρος	- - - -
Johansen Arve	Αντιπρόεδρος	Telenor (Νορβηγία) Telenor Mobile Holding Telenor (Πακιστάν) Pannon GSM (Ουγγαρία) Digi.COM (Μαλαισία) GSM Association (International) Vimpelcom (Ρωσία) DTAC/UCOM (Ταϊλάνδη)	Deputy Group CEO Chief Executive Officer Πρόεδρος Πρόεδρος Πρόεδρος Μέλος Μέλος Μέλος	- - - - - - - -
Μαρτινόπουλος Ευάγγελος	Διευθύνων Σύμβουλος	Cosmo-Holding Albania Albanian Mobile Communications Sh.A. COSMOROM S.A. ΚΟΣΜΟ-ΟΥΑΝ ΕΛΛΑΣ MARKET ΣΑΙΤ Α.Ε. OTEacademy	Πρόεδρος και Διευθύνων Σύμβουλος Πρόεδρος Πρόεδρος Αντιπρόεδρος Μέλος	- - - - -
Αποστολίδης Κων/νος	Μέλος	Chipita International SMAKY A.E. BIOMAP A.E. ΦΡΑΝΚΑ Α.Ε. TSIMIS PRINTING A.E. CHIPITA PARTICIPATIONS LTD	Αντιπρόεδρος Αντιπρόεδρος & Δ/νων Σύμβουλος Αντιπρόεδρος Αντιπρόεδρος Μέλος Μέλος	<b>3,91%</b> - - - - -
Δεσπότης Έλλη-Μαρία	Μέλος	OTE-estate	Πρόεδρος	-
Ιωαννίδης Γιώργος	Μέλος	OTENet ΚΟΣΜΟ-ΟΥΑΝ ΕΛΛΑΣ MARKET ΣΑΙΤ Α.Ε. Multicom InfOTE OTENet Κύπρου OTE Com OTEacademy	Διευθύνων Σύμβουλος Πρόεδρος Πρόεδρος Πρόεδρος Πρόεδρος Μέλος Μέλος	- - - - - - -
Μαυράκης Γεώργιος	Μέλος	Armentel Telecom Serbia	Πρόεδρος Μέλος Εποπτικού Συμβουλίου	- -
Οικονόμου Χρήστος	Μέλος	-	-	-
Σαραντίτης Ιωάννης	Μέλος	W-Real Estate A.E. FBB - Πρώτη Επιχειρηματική Τράπεζα	Πρόεδρος Μέλος	- -

Σημειώνεται ότι οι εταιρίες στις οποίες συμμετέχουν τα μέλη του Δ.Σ. της COSMOTE δεν έχουν αντικείμενο δραστηριοτήτων ανταγωνιστικό με αυτό της Εταιρίας.



### 5.8 Οικονομικά στοιχεία της COSMOTE Α.Ε. και του Ομίλου COSMOTE του Α' εξαμήνου 2005 με βάση τα Διεθνή Λογιστικά Πρότυπα (ΔΛΠ)

Τα οικονομικά στοιχεία του Α' εξαμήνου 2005 που παρουσιάζονται στην παρούσα ενότητα του παρόντος Πληροφοριακού Σημειώματος έχουν συνταχθεί σύμφωνα με τα Διεθνή Πρότυπα Χρηματοοικονομικής Πληροφόρησης (Δ.Π.Χ.Π.) και είναι σύμφωνα με τις δημοσιευμένες περιοδικές οικονομικές καταστάσεις που προβλέπονται.

Τη σύνταξη της έκθεσης επισκόπησης επί των περιοδικών οικονομικών καταστάσεων του Α' εξαμήνου 2005 διενήργησε ο ορκωτός ελεγκτής-λογιστής κ. Μιχαήλ Κόκκινος της Α.Ε. Ορκωτών Ελεγκτών-Λογιστών «KPMG ΚΥΡΙΑΚΟΥ».

Ο ορκωτός ελεγκτής-λογιστής στην έκθεση επισκόπησης των οικονομικών καταστάσεων του Α' εξαμήνου 2005 αναφέρει "Χωρίς να διατυπώνουμε επιφύλαξη ως προς τα συμπεράσματα της επισκόπησης μας, επιστούμε την προσοχή σας: α) Στη Σημείωση 9 που παρατίθεται στις Σημειώσεις επί των Οικονομικών Καταστάσεων, στην οποία γίνεται αναφορά στο γεγονός ότι οι φορολογικές υποχρεώσεις της Εταιρίας και των θυγατρικών της εταιριών δεν έχουν εξεταστεί από τις φορολογικές αρχές για ορισμένες χρήσεις, με συνέπεια να μην έχουν καταστεί οριστικές. Η έκβαση των φορολογικών ελέγχων δεν είναι δυνατόν να προβλεφθεί στο παρόν στάδιο. β) Στη Σημείωση 2.2 που παρατίθεται στις Σημειώσεις επί των Οικονομικών Καταστάσεων στην οποία επεξηγείται ότι υπάρχει η πιθανότητα η διοίκηση της Εταιρίας να αποφασίσει ότι είναι αναγκαίο να γίνουν αλλαγές στις λογιστικές πολιτικές που εφαρμόστηκαν για τη σύνταξη των Οικονομικών Καταστάσεων, όταν η διοίκηση συντάζει τις πρώτες Ετήσιες Οικονομικές Καταστάσεις σύμφωνα με τα ΔΠΧΠ που θα έχουν υιοθετηθεί από την Ευρωπαϊκή Ένωση την 31 Δεκεμβρίου 2005."

<b>ΣΤΟΙΧΕΙΑ ΚΑΤΑΣΤΑΣΗΣ ΑΠΟΤΕΛΕΣΜΑΤΩΝ ΠΕΡΙΟΔΟΥ</b>				
<b>(ποσά σε € χιλ.)</b>	<b>Ο Όμιλος</b>			
	<b>1/1-30/6/2005</b>	<b>1/4-30/6/2005</b>	<b>1/1-30/6/2004</b>	<b>1/4-30/6/2004</b>
Κύκλος Εργασιών	791.224	410.909	753.234	394.783
Μικτά κέρδη	441.959	230.959	418.727	218.592
Κέρδη προ φόρων, χρηματοδοτικών και επενδυτικών αποτελεσμάτων	243.322	127.908	231.095	121.109
Κέρδη προ φόρων, χρηματοδοτικών, επενδυτικών, αποτελεσμάτων & αποσβέσεων	345.715	179.447	320.969	167.941
Κέρδη πρό φόρων	238.863	125.358	232.179	122.150
Μείον: Φόροι	(76.646)	(39.460)	(84.056)	(43.808)
<b>Κέρδη μετά από φόρους</b>	<b>162.217</b>	<b>85.898</b>	<b>148.123</b>	<b>78.342</b>
Κατανέμονται σε:				
Μετόχους Εταιρίας	158.572	83.937	145.336	76.974
Δικαιώματα Μειοψηφίας	3.645	1.961	2.787	1.368
Κέρδη μετά από φόρους ανά μετοχή - βασικά (σε €)	0,48	-	0,44	-

	<b>Η Εταιρία</b>			
	<b>1/1-30/6/2005</b>	<b>1/4-30/6/2005</b>	<b>1/1-30/6/2004</b>	<b>1/4-30/6/2004</b>
Κύκλος Εργασιών	729.266	379.652	699.127	367.104
Μικτά κέρδη	408.906	214.380	392.889	205.455
Κέρδη προ φόρων, χρηματοδοτικών και επενδυτικών αποτελεσμάτων	216.106	114.269	210.256	110.797
Κέρδη προ φόρων, χρηματοδοτικών, επενδυτικών αποτελεσμάτων & αποσβέσεων	307.784	160.318	289.944	152.402
Κέρδη πρό φόρων	222.009	121.982	208.610	109.756
Μείον: Φόροι	(73.498)	(40.839)	(75.882)	(39.707)
<b>Κέρδη μετά από φόρους</b>	<b>148.511</b>	<b>81.143</b>	<b>132.728</b>	<b>70.049</b>
Κέρδη μετά από φόρους ανά μετοχή - βασικά (σε €)	0,45	-	0,40	-

Κατά το Α' εξάμηνο του 2005 η COSMOTE διατήρησε ισχυρές επιδόσεις σε όλα τα επίπεδα καθώς και την ηγετική της θέση στην ελληνική αγορά κινητής τηλεφωνίας. Σύμφωνα με τα οικονομικά αποτελέσματα της COSMOTE τα οποία έχουν συνταχθεί βάσει των Διεθνών Προτύπων Χρηματοοικονομικής Πληροφόρησης, η COSMOTE συνέχισε την αναπτυξιακή της πορεία διατηρώντας σε υψηλά επίπεδα την κερδοφορία της. Αξίζει να σημειωθεί ότι το περιθώριο καθαρού κέρδους της εταιρίας ξεπέρασε για πρώτη φορά το 20%.

Σε ενοποιημένο επίπεδο, ο κύκλος εργασιών ενισχύθηκε κατά 5,04% σε σχέση με το Α' εξάμηνο του 2004 και ανήλθε σε 791,2 εκατ. ευρώ, με κύριους μοχλούς ανάπτυξης την αύξηση της χρήσης στην Ελλάδα και τις συνεχιζόμενες ισχυρές επιδόσεις της θυγατρικής της COSMOTE στην Αλβανία, AMC. Κατά το ίδιο διάστημα, τα κέρδη προ φόρων, χρηματοδοτικών, επενδυτικών αποτελεσμάτων & αποσβέσεων (EBITDA) σε ενοποιημένη βάση ενισχύθηκε κατά 7,7% έναντι του αντίστοιχου εξαμήνου της χρήσης 2004. Το αντίστοιχο περιθώριο κέρδους διαμορφώθηκε σε 43,7% ενώ το περιθώριο κέρδους προ φόρων ανήλθε σε 20,04%.

#### Συνοπτικός πίνακας οικονομικών αποτελεσμάτων Ομίλου COSMOTE

(ποσά σε € εκατ.)	Η Εταιρία			Ο Όμιλος		
	Α' εξ.μ. 2005	Α' εξ.μ. 2004	Δ%	Α' εξ.μ. 2005	Α' εξ.μ. 2004	Δ%
Κύκλος Εργασιών	729,3	699,1	4,3%	791,2	753,2	5,0%
Κέρδη προ φόρων, χρηματοδοτικών, επενδυτικών αποτελεσμάτων & αποσβέσεων	307,8	289,9	6,2%	345,7	321,0	7,7%
(% επί του κύκλου εργασιών)	<b>42,2%</b>	<b>41,5%</b>		<b>43,7%</b>	<b>42,6%</b>	
Κέρδη προ φόρων	148,5	132,7	11,9%	158,6	145,3	9,1%
(% επί του κύκλου εργασιών)	<b>20,4%</b>	<b>19,0%</b>		<b>20,0%</b>	<b>19,3%</b>	

#### Κύκλος Εργασιών

Ο ενοποιημένος κύκλος εργασιών του Ομίλου COSMOTE ανήλθε στο τέλος του Α' εξαμήνου του 2005 σε 791,2 εκατ. ευρώ, σημειώνοντας αύξηση κατά 5% σε σχέση με το αντίστοιχο περυσινό διάστημα. Σημειώνεται ότι η συνολική αύξηση των εσόδων αντανακλά αύξηση κατά 8,6% των εσόδων από αερόχρονο, μηνιαία πάγια τέλη, SMS και υπηρεσίες δεδομένων, η οποία αντισταθμίζει τη μείωση των εσόδων από τα τέλη διασύνδεσης κατά 4,9%. Τα προγράμματα συμβολαίου προπληρωμένου χρόνου ομιλίας της COSMOTE εξακολουθούν να αποτελούν την πιο δημοφιλή πρόταση της αγοράς, όπως καταδεικνύει η αύξηση κατά 35,2% των εσόδων από μηνιαία πάγια τέλη, στα οποία συμπεριλαμβάνονται τα έσοδα από τα προγράμματα αυτά. Κατά το Β' τρίμηνο του 2005 η COSMOTE εισήγαγε νέα προγράμματα συμβολαίου προπληρωμένου χρόνου ομιλίας προωθώντας προγράμματα υψηλότερης αξίας.

Σημειώνεται ότι τα έσοδα από υπηρεσίες δεδομένων, στις οποίες περιλαμβάνονται τα γραπτά μηνύματα SMS, τα μηνύματα πολυμέσων MMS, το i-mode<sup>®</sup> καθώς και άλλες υπηρεσίες προστιθέμενης αξίας, συμμετέχουν κατά 11% στα ενοποιημένα έσοδα από τηλεπικοινωνιακές υπηρεσίες και κατά 12% στα αντίστοιχα έσοδα της COSMOTE στην Ελλάδα. Διευκρινίζεται ότι τα έσοδα από υπηρεσίες δεδομένων προέρχονται κυρίως από τα γραπτά μηνύματα SMS, ενώ το i-mode<sup>®</sup> και οι υπόλοιπες υπηρεσίες δεδομένων της COSMOTE προσελκύουν συνεχώς νέους χρήστες καθώς οι υπηρεσίες και το περιεχόμενο εμπλουτίζονται, οι πελάτες εξοικειώνονται με αυτές, νέες συσκευές προσφέρονται, αλλά και οι τιμές γίνονται ακόμη πιο ανταγωνιστικές.

Τα έσοδα της COSMOTE από περιαγωγή εμφανίζονται ενισχυμένα κατά 4,3% σε ετήσια βάση αντιπροσωπεύοντας το 1,8% του συνολικού ενοποιημένου κύκλου εργασιών. Στο τέλος του Α' εξαμήνου του έτους, η COSMOTE είχε υπογράψει συνολικά 383 συμφωνίες περιαγωγής σε 181 χώρες. Στην καρτοκινητή τηλεφωνία, η υπηρεσία περιαγωγής παρέχεται σε 27 χώρες μέσω συμφωνιών με 51 δίκτυα κινητής τηλεφωνίας. Επιπλέον, από την έναρξη της εμπορικής διάθεσης του i-mode<sup>®</sup> (Ιούνιος 2004), η COSMOTE έχει υπογράψει 73 συμφωνίες σε 38 χώρες για την παροχή διεθνούς περιαγωγής για υπηρεσίες 2,5ης γενιάς (GPRS roaming).



**Δαπάνες (ανά κατηγορία)**

Οι βασικότερες κατηγορίες δαπανών αναλύονται ως εξής:

(ποσά σε € χιλ.)	Η Εταιρία		Ο Όμιλος	
	Α' Εξαμ. 05	Α' Εξαμ. 04	Α' Εξαμ. 05	Α' Εξαμ. 04
Τέλη διασύνδεσης	(146.498)	(143.197)	(157.069)	(153.812)
Κόστος πωληθέντων αποθεμάτων	(16.363)	(15.481)	(16.323)	(15.303)
Μισθοί-εργοδοτικές εισφορές και λοιπά έξοδα προσωπικού	(41.915)	(36.056)	(43.482)	(37.319)
Λειτουργικά έξοδα δικτύου	(44.732)	(47.428)	(51.116)	(54.005)
Παροχή υπηρεσιών πρόσθετης αξίας	(9.747)	(10.494)	(9.747)	(10.494)
Έξοδα διανομής	(147.928)	(141.861)	(151.622)	(144.556)
Λοιπά έξοδα διοίκησης	(10.257)	(9.758)	(11.545)	(11.429)
Πρόβλεψη για επισφαλείς απαιτήσεις	(4.042)	(4.908)	(4.605)	(5.347)
Αποσβέσεις	(91.678)	(79.688)	(102.393)	(89.874)
Χρηματοοικονομικά έξοδα	(5.876)	(3.826)	(6.352)	(4.105)
Λοιπά έξοδα	(1.460)	(623)	(1.544)	(703)
<b>Σύνολο εξόδων</b>	<b>(520.496)</b>	<b>(493.320)</b>	<b>(555.798)</b>	<b>(526.947)</b>

Οι ανωτέρω δαπάνες εμφανίζονται στην κατάσταση αποτελεσμάτων ως εξής:

(ποσά σε € χιλ.)	Η Εταιρία		Ο Όμιλος	
	Α' Εξαμ. 05	Α' Εξαμ. 04	Α' Εξαμ. 05	Α' Εξαμ. 04
Κόστος πωλήσεων	(320.360)	(306.238)	(349.265)	(334.507)
Έξοδα διοικητικής λειτουργίας	(17.516)	(15.627)	(18.955)	(17.444)
Έξοδα λειτουργίας διαθέσεως	(175.284)	(167.006)	(179.682)	(170.188)
Λοιπά έσοδα/(έξοδα)	(1.069)	(309)	(1.053)	2.685
Χρηματοοικονομικά έσοδα/(έξοδα)	6.972	(1.337)	(3.406)	(1.601)
	<b>(507.257)</b>	<b>(490.517)</b>	<b>(552.361)</b>	<b>(521.055)</b>

Η ανάλυση των χρηματοοικονομικών εσόδων – εξόδων έχει ως εξής:

(ποσά σε € χιλ.)	Η Εταιρία		Ο Όμιλος	
	Α' Εξαμ. 05	Α' Εξαμ. 04	Α' Εξαμ. 05	Α' Εξαμ. 04
Τραπεζικά έξοδα	(5.876)	(3.826)	(5.956)	(4.105)
Λοιπά χρηματοοικονομικά έξοδα	-	-	(396)	-
<b>Σύνολο χρημ/κων εξόδων</b>	<b>(5.876)</b>	<b>(3.826)</b>	<b>(6.352)</b>	<b>(4.105)</b>
Χρηματοοικονομικά έσοδα:				
Πιστωτικοί τόκοι	2.188	2.129	2.746	2.144
Μερίσματα και λοιπά	10.660	360	200	360
<b>Σύνολο χρημ/κων εσόδων</b>	<b>12.848</b>	<b>2.489</b>	<b>2.946</b>	<b>2.504</b>
Χρηματοοικονομικά έσοδα/(έξοδα)	<b>6.972</b>	<b>(1.337)</b>	<b>(3.406)</b>	<b>(1.601)</b>

Η ανάλυση των λοιπών εσόδων-εξόδων έχει ως εξής:

(ποσά σε € χιλ.)	Η Εταιρία		Ο Όμιλος	
Συναλλαγματικές διαφορές:	Α' Εξαμ.05	Α' Εξαμ. 04	Α' Εξαμ. 05	Α' Εξαμ. 04
Έσοδο	97	191	97	3.148
Έξοδο	(232)	(112)	(54)	(112)
Σύνολο	(135)	79	43	3.036
Πρόστιμα	(1.166)	(301)	(1.168)	(304)
Λοιπά έξοδα	(62)	(210)	(322)	(287)
Λοιπά έσοδα	294	123	394	240
Σύνολο	(1.069)	(309)	(1.053)	2.685
Σύνολο εξόδων	(1.460)	(623)	(1.544)	(703)
Σύνολο εσόδων	391	314	491	3.388
<b>Γενικό σύνολο</b>	<b>(1.069)</b>	<b>(309)</b>	<b>(1.053)</b>	<b>2.685</b>

#### Κέρδη προ φόρων, χρηματοδοτικών, επενδυτικών αποτελεσμάτων & αποσβέσεων (EBITDA)

Τα ενοποιημένα κέρδη προ φόρων, χρηματοδοτικών, επενδυτικών αποτελεσμάτων και αποσβέσεων (EBITDA) ανήλθαν σε 345,7 εκατ. ευρώ, ενισχυμένα κατά 7,7% σε σχέση με το αντίστοιχο διάστημα πέρυσι, ενώ το περιθώριο κέρδους EBITDA διαμορφώθηκε σε 43,7%, -σταθερό από το Α' τρίμηνο του έτους- σε σύγκριση με 42,6% το Α' εξάμηνο του 2004. Η αύξηση του ενοποιημένου περιθωρίου κέρδους EBITDA κατά 1,1 ποσοστιαία μονάδα αποδίδεται στη συνολικά καλύτερη διαχείριση του κόστους, με αποτέλεσμα η αύξηση των συνολικών λειτουργικών εξόδων σε ετήσια βάση να κυμαίνεται σε χαμηλότερα επίπεδα (3,1%) συγκριτικά με την αύξηση του κύκλου εργασιών (5%). Τα κέρδη προ φόρων, τόκων και αποσβέσεων των εγχώριων λειτουργιών ανήλθαν σε 307,8 εκατ. ευρώ, ενισχυμένα κατά 6,2% σε σχέση με το αντίστοιχο περυσινό διάστημα. Ως αποτέλεσμα, το εγχώριο περιθώριο κέρδους EBITDA ανήλθε σε 42,2% έναντι 41,5% πέρυσι.

#### Κέρδη προ φόρων

Τα ενοποιημένα κέρδη προ φόρων της COSMOTE ανήλθαν σε 158,6 εκατ. ευρώ ενισχυμένα κατά 9,1% σε ετήσια βάση. Το αντίστοιχο περιθώριο κέρδους, στο τέλος του Α' εξαμήνου του 2005, ξεπερνώντας για πρώτη φορά το φράγμα του 20%, διαμορφώθηκε σε 20,04% σε ενοποιημένη βάση. Τα κέρδη από τις εγχώριες λειτουργίες ενισχύθηκαν κατά 11,9% με το περιθώριο καθαρού κέρδους να διαμορφώνεται σε 20,0%.

<b>ΣΤΟΙΧΕΙΑ ΙΣΟΛΟΓΙΣΜΟΥ της 30 Ιουνίου 2005 (ποσά σε χιλ. ευρώ)</b>				
<b>ΕΝΕΡΓΗΤΙΚΟ</b>	<b>Ο Όμιλος</b>		<b>Η Εταιρία</b>	
<b>(ποσά σε € χιλ.)</b>	<b>30/6/2005</b>	<b>31/12/2004</b>	<b>30/6/2005</b>	<b>31/12/2004</b>
Πάγια στοιχεία ενεργητικού	1.138.417	1.199.971	959.543	1.019.499
Αποθέματα	15.564	16.015	15.216	15.563
Απαιτήσεις από πελάτες	157.668	146.736	117.774	111.718
Λοιπά στοιχεία ενεργητικού	233.667	316.245	286.797	380.412
<b>ΣΥΝΟΛΟ ΕΝΕΡΓΗΤΙΚΟΥ</b>	<b>1.545.316</b>	<b>1.678.967</b>	<b>1.379.330</b>	<b>1.527.192</b>
<b>ΠΑΘΗΤΙΚΟ</b>	<b>Ο Όμιλος</b>		<b>Η Εταιρία</b>	
	<b>30/6/2005</b>	<b>31/12/2004</b>	<b>30/6/2005</b>	<b>31/12/2004</b>
Μακροπρόθεσμες υποχρεώσεις	44.965	50.685	37.096	36.593
Βραχυπρόθεσμες τραπεζικές υποχρεώσεις	348.172	347.894	346.475	346.197
Λοιπές βραχυπρόθεσμες υποχρεώσεις	462.227	280.914	441.525	262.777
<b>Σύνολο υποχρεώσεων</b>	<b>855.364</b>	<b>679.493</b>	<b>825.096</b>	<b>645.567</b>
Καθαρή θέση μετόχων Εταιρίας	658.492	972.110	554.234	881.625
Δικαιώματα Μειοψηφίας	31.460	27.364	0	0
<b>Σύνολο Καθαρής Θέσης</b>	<b>689.952</b>	<b>999.474</b>	<b>554.234</b>	<b>881.625</b>
<b>ΣΥΝΟΛΟ ΠΑΘΗΤΙΚΟΥ</b>	<b>1.545.316</b>	<b>1.678.967</b>	<b>1.379.330</b>	<b>1.527.192</b>
<b>ΣΤΟΙΧΕΙΑ ΚΑΤΑΣΤΑΣΗΣ ΜΕΤΑΒΟΛΩΝ ΚΑΘΑΡΗΣ ΘΕΣΗΣ</b>	<b>Ο Όμιλος</b>		<b>Η Εταιρία</b>	
	<b>30/6/2005</b>	<b>30/6/2004</b>	<b>30/6/2005</b>	<b>30/6/2004</b>
Καθαρή θέση έναρξης περιόδου (01.01.2005 και 01.01.2004, αντίστοιχα)	972.110	809.234	881.625	760.026
Αύξηση/(μείωση) μετοχικού κεφαλαίου	12.438	8.746	12.438	8.746
Διανεμηθέντα μερίσματα	(488.740)	(165.594)	(488.740)	(165.594)
Καθαρό εισόδημα καταχωρημένο απευθείας στην καθαρή θέση	8	0	8	0
Πρόγραμμα προαίρεσης μετοχών στο προσωπικό	392	521	392	521
Συναλλαγματικές διαφορές	3.712	14.270	0	0
Κέρδη περιόδου, μετά από φόρους	158.572	145.336	148.511	132.728
<b>Καθαρή θέση λήξης περιόδου (30.06.2005 και 30.06.2004, αντίστοιχα)</b>	<b>658.492</b>	<b>812.513</b>	<b>554.234</b>	<b>736.427</b>

#### Επενδύσεις

Οι συνολικές επενδύσεις για τη συγκεκριμένη περίοδο διαμορφώθηκαν σε 36,3 εκατ. ευρώ, συμπεριλαμβανομένων των 32,1 εκατ. ευρώ για εγχώριες επενδύσεις και 4,2 εκατ. ευρώ για επενδύσεις στην Αλβανία. Οι επενδύσεις κατά τη διάρκεια του Β' τριμήνου του 2005 παρέμειναν χαμηλές κυρίως λόγω της επαναχρησιμοποίησης του τηλεπικοινωνιακού εξοπλισμού των Ολυμπιακών Αγώνων.

Παρακάτω παρατίθενται τα σημαντικότερα σχόλια της έκθεσης επισκόπησης του Ορκωτού Ελεγκτή-Λογιστή της COSMOTE για το Α' εξάμηνο 2005.

#### Συμμετοχές

Οι συμμετοχές αναλύονται ως εξής:

<b>(ποσά σε € χιλ.)</b>	<b>Ο Όμιλος</b>		<b>Η Εταιρία</b>	
	<b>30/06/2005</b>	<b>31/12/2004</b>	<b>30/06/2005</b>	<b>31/12/2004</b>
COSMO-HOLDING ALBANIA A.E.	-	-	91.672	91.672
ΚΟΣΜΟ-ΟΥΑΝ ΕΛΛΑΣ ΜΑΡΚΕΤ ΣΑΪΤ Α.Ε.	671	871	671	528
COSMO-ΜΕΓΑΛΑ ΚΑΤΑΣΤΗΜΑΤΑ Α.Ε.	282	839	235	594
<b>Σύνολο</b>	<b>953</b>	<b>1.710</b>	<b>92.578</b>	<b>92.794</b>

Η COSMOTE συμμετέχει στο μετοχικό κεφάλαιο της Κόσμο-Ουάν Ελλάς Μάρκετ Σάϊτ Α.Ε. (“Cosmo-One”) με ποσοστό 30,87%, ο ΟΤΕ με ποσοστό 30,87%, η Εθνική Τράπεζα της Ελλάδος με ποσοστό 10,08%, η Alpha Bank με ποσοστό 15% και η Διηλεκτική Πληροφορική Α.Ε. με ποσοστό 13,18%. Η επένδυση αυτή λογιστικοποιήθηκε με την μέθοδο της Καθαρής Θέσης. Στην Κατάσταση Αποτελεσμάτων της εξαμηνιαίας περιόδου που έληξε την 30 Ιουνίου 2005 λογιστικοποιήθηκαν ζημίες 281 χιλ. ευρώ περίπου.

Η COSMOTE συμμετέχει στο μετοχικό κεφάλαιο της Cosmo-Μεγάλα Καταστήματα Α.Ε.Ε. με ποσοστό 40% και η εταιρία Vivere Entertainment Α.Ε. με ποσοστό 60%. Η επένδυση αυτή λογιστικοποιήθηκε με την μέθοδο της Καθαρής Θέσης. Στην Κατάσταση Αποτελεσμάτων της εξαμηνιαίας περιόδου που έληξε την 30<sup>η</sup> Ιουνίου 2005 λογιστικοποιήθηκαν κέρδη 6 χιλ. ευρώ περίπου.

#### Ταμιακά Διαθέσιμα

Τα ταμιακά διαθέσιμα αναλύονται ως εξής:

(ποσά σε € χιλ.)	Ο Όμιλος		Η Εταιρία	
	30/06/2005	31/12/2004	30/06/2005	31/12/2004
Ταμείο	736	230	163	163
Καταθέσεις όψεως και προθεσμίας	193.665	264.130	155.337	239.333
<b>Σύνολο</b>	<b>194.401</b>	<b>264.360</b>	<b>155.500</b>	<b>239.496</b>

#### Απαιτήσεις από πελάτες

Το υπόλοιπο των απαιτήσεων από πελάτες αναλύεται κατά τη λήξη του Α' εξαμήνου 2005 και της χρήσης 2004 έχει ως εξής:

(ποσά σε € χιλ.)	Ο Όμιλος		Η Εταιρία	
	30/06/2005	31/12/2004	30/06/2005	31/12/2004
Πελάτες	178.885	167.470	136.762	130.614
Μη τιμολογημένα έσοδα	27.788	23.589	25.832	21.882
Προβλέψεις επισφαλών πελατών	(49.005)	(44.323)	(44.820)	(40.778)
<b>Σύνολο</b>	<b>157.668</b>	<b>146.736</b>	<b>117.774</b>	<b>111.718</b>

Η κίνηση της πρόβλεψης για επισφαλείς απαιτήσεις κατά την περίοδο 1 Ιανουαρίου 2004-30 Ιουνίου 2005 έχει ως εξής:

(ποσά σε € χιλ.)	Ο Όμιλος	Η Εταιρία
Υπόλοιπο 01/01/2004	(46.142)	(42.640)
Προσθήκη εξαμήνου	(5.347)	(4.908)
Συναλλαγματικές διαφορές	244	-
Υπόλοιπο 30/6/2004	<b>(51.245)</b>	<b>(47.548)</b>
	Ο Όμιλος	Η Εταιρία
Υπόλοιπο 01/01/2005	(44.323)	(40.778)
Προσθήκη εξαμήνου	(4.605)	(4.042)
Συναλλαγματικές διαφορές	(77)	-
Υπόλοιπο 30/6/2005	<b>(49.005)</b>	<b>(44.820)</b>

Σημειώνεται ότι κατά τη διάρκεια του 2004 έγιναν διαγραφές επισφαλών πελατών συνολικού ποσού 9.928 χιλ. ευρώ.

**Λοιπές μακροπρόθεσμες υποχρεώσεις**

Οι λοιπές μακροπρόθεσμες υποχρεώσεις αναλύονται ως εξής:

(ποσά σε € χιλ.)	Ο Όμιλος		Η Εταιρία	
	30/06/2005	31/12/2004	30/06/2005	31/12/2004
Οφειλόμενο μέρος άδειας 3G (παρούσα αξία)	30.796	29.970	30.796	29.970
Υποχρέωση για μελλοντική αποκατάσταση ενοικιαζόμενων χώρων	3.285	4.148	2.833	3.713
Λοιπά	1	8	1	8
<b>Σύνολο</b>	<b>34.082</b>	<b>34.126</b>	<b>33.630</b>	<b>33.691</b>

**Βραχυπρόθεσμο μέρος μακροπρόθεσμου δανεισμού**

Την 12 Νοεμβρίου 2002, η Εταιρία συνήψε σύμβαση με κοινοπραξία τραπεζών, για την χορήγηση σε αυτήν πίστωσης (τακτής λήξης και ανακυκλούμενης) μέχρι του συνολικού ισοδύναμου ποσού των Δολαρίων ΗΠΑ 420 εκατ. (στο εξής αναφερόμενης ως "Δάνειο"). Το Δάνειο αυτό φέρει τόκο, βάσει του διατραπεζικού δείκτη δανεισμού του Λονδίνου (LIBOR), πλέον ενός περιθωρίου που κυμαίνεται από 0,50% έως 0,70% ετησίως. Η πλήρης αποπληρωμή του Δανείου προβλέπεται το αργότερο μέχρι την 14 Νοεμβρίου 2005, ωστόσο προγενέστερη ολοσχερής ή μερική εξόφληση είναι επιτρεπόμενη. Οι αναλήψεις της ανακυκλούμενης πίστωσης ήταν πληρωτέες κατά την τελευταία περίοδο εκτοκισμού, όπως έχει προσδιοριστεί για την κάθε ανάληψη ή με μεταφορά τους στην επόμενη περίοδο εκτοκισμού και το αργότερο μέχρι την 14 Νοεμβρίου 2005. Πρόθεση της Διοίκησης της Εταιρίας είναι να αποπληρώσει το δάνειο αυτό μέχρι την ως άνω ημερομηνία<sup>13</sup>.

Οι συνολικές αναλήψεις του δανείου αυτού, μέχρι και την 30 Ιουνίου 2005, ανήλθαν στο ποσό των Δολαρίων ΗΠΑ 350 εκατ.

Η δανειακή σύμβαση ορίζει συγκεκριμένες περιπτώσεις που συνιστούν παράλειψη εκπλήρωσης συμβατικής υποχρέωσης, ενδεικτικά: μη πληρωμή των οφειλόμενων, σύμφωνα με το Δάνειο και συναφών συμφωνηθέντων ποσών, παύση των διαβεβαιώσεων και εγγυήσεων, αθέτηση συμβάσεων με τρίτα πρόσωπα, αφερεγγυότητα, παύση της δραστηριότητας, παύση ή ανάκληση των αδειών της Εταιρίας, μείωση ή απώλεια του κεφαλαίου, παύση της διαπραγμάτευσης για πάνω από πέντε εργάσιμες ημέρες των μετοχών της Εταιρίας, στο Χρηματιστήριο Αθηνών, μείωση του ποσοστού άμεσης συμμετοχής του ΟΤΕ ή μέσω θυγατρικών του σε ποσοστό μικρότερο από το 35% του Μετοχικού Κεφαλαίου της Εταιρίας. Επίσης, το δάνειο περιέχει οικονομικές ρήτρες, οι οποίες συνίστανται σε υποχρεώσεις διατήρησης ελάχιστης αναλογίας καθαρού δανεισμού προς EBITDA, καθαρού δανεισμού προς την Καθαρή Θέση και EBITDA προς το καθαρό έξοδο τόκου κλπ.

Επιπλέον, η Εταιρία έχει αναλάβει συγκεκριμένες δεσμεύσεις, αναφορικά με την παροχή χρηματοοικονομικών πληροφοριών στη Διαχειρίστρια του Δανείου τράπεζα, τη χρήση του Δανείου, τη διάθεση περιουσιακών στοιχείων της, επενδύσεις, εξαγορές και συγχωνεύσεις, περιβαλλοντολογικά ζητήματα, τη διατήρηση ασφαλιστικής κάλυψης και της επιχειρηματικής δραστηριότητας και τη συμμόρφωσή της με νόμους και κανονισμούς.

Το παράγωγο χρηματοοικονομικό μέσο, το οποίο χρησιμοποιήθηκε για την αντιστάθμιση του συναλλαγματικού κινδύνου της ανωτέρω δανειακής υποχρέωσης αποτιμήθηκε κατά την 30 Ιουνίου 2005 και 31 Δεκεμβρίου 2004 σε 57.540 χιλ. ευρώ και 90.665 χιλ. ευρώ, αντίστοιχα, και περιλαμβάνεται στο λογαριασμό Χρηματοοικονομικές Υποχρεώσεις.

**Βραχυπρόθεσμα δάνεια**

Τα βραχυπρόθεσμα δάνεια του Ομίλου έχουν χορηγηθεί από διάφορες τράπεζες και κάτω από συγκεκριμένους όρους χορήγησης. Το μέσο επιτόκιο των δανείων αυτών, κατά την εξαμηνιαία περίοδο που έληξε την 30 Ιουνίου 2005, ανήλθε σε 3,9% περίπου.

<sup>13</sup> Η COSMOTE ο προπλήρωσε το δάνειο αυτό στις 8.9.2005

**Κεφαλαιουχικές δεσμεύσεις**

Ο Όμιλος COSMOTE έχει ανεκτέλεστα υπόλοιπα συμβάσεων με προμηθευτές του, τα οποία την 30 Ιουνίου 2005 ήταν 71 εκατ. ευρώ περίπου, καθώς και συμβάσεις για ενοικιάσεις κτιρίων για τις οποίες οι μελλοντικές καταβολές αναμένονται να είναι 190 εκατ. ευρώ περίπου.



**Ταμειακές Ροές Α' εξαμήνου 2005 και 2004 της COSMOTE Α.Ε.**

Οι καθαρές ταμειακές ροές κατά τη διάρκεια του Α' εξαμήνου του 2005 διαμορφώθηκαν σε 70 εκατ. ευρώ, ως αποτέλεσμα της καταβολής του συνολικού ποσού των 299 εκατ. ευρώ το Μάρτιο για διανομή κερδών προηγούμενων χρήσεων και προμερίσματος (0,90 ευρώ ανά μετοχή).

Επιπρόσθετα, στις 16.06.2005 η 8η Τακτική Γενική Συνέλευση των Μετόχων ενέκρινε τη διανομή υπολοίπου μερίσματος 0,57 ευρώ ανά μετοχή για τη χρήση του 2004, έναντι 0,50 ευρώ ανά μετοχή το 2003. Το υπόλοιπο μερίσματος ανήλθε σε 189,5 εκατ. ευρώ, ποσό αυξημένο κατά 14% σε ετήσια βάση. Διευκρινίζεται ότι το συγκεκριμένο μέρισμα διανεμήθηκε επιπρόσθετα των 0,90 ευρώ ανά μετοχή που καταβλήθηκαν το Μάρτιο του 2005.

Ο καθαρός δανεισμός της Εταιρίας για την ίδια περίοδο ανήλθε σε 153 εκατ. ευρώ. Κατά το Γ' τρίμηνο του έτους η COSMOTE εξέδωσε τρία ομόλογα αξίας έως 990 εκατομμυρίων ευρώ για τη χρηματοδότηση των εξαγορών στη Ρουμανία, Βουλγαρία και πΓΔΜ (αξίας 610 εκατ. ευρώ) και για την επαναχρηματοδότηση του υφιστάμενου δανείου, ύψους 347 εκατ. ευρώ. Τα ομόλογα αυτά αναλήφθηκαν πλήρως από την θυγατρική του ΟΤΕ εταιρία ΟΤΕ plc. Επίσης, την 1.9.2005 το Διοικητικό Συμβούλιο της COSMOTE ενέκρινε την έκδοση, έως την 30η Σεπτεμβρίου 2006, ενός ή περισσότερων ομολογιακών δανείων, συνολικού ύψους μέχρι πενήντα (50) εκατομμυρίων ευρώ, τα οποία θα αναληφθούν εξ ολοκλήρου από τη θυγατρική της COSMOTE στην Αλβανία, Albanian Mobile Communications Sh.a (AMC). Το πρώτο ομολογιακό δάνειο, ύψους μέχρι 35 εκατ. ευρώ, αναμένεται να εκδοθεί εντός του Οκτωβρίου 2005. Το προϊόν των ομολογιακών δανείων θα χρησιμοποιηθεί για την κάλυψη χρηματοδοτικών αναγκών κεφαλαίου κίνησης της COSMOTE.

<b>Στοιχεία Κατάστασης Ταμειακών Ροών</b> (ποσά σε € χιλ.)	<b>Ο Όμιλος</b>		<b>Η Εταιρία</b>	
	<b>1/1-30/6/2005</b>	<b>1/1-30/6/2004</b>	<b>1/1-30/6/2005</b>	<b>1/1-30/6/2004</b>
Κέρδη προ φόρων	238.863	232.179	222.009	208.610
Πλέον/(μείον) προσαρμογές για:				
Αποσβέσεις	102.393	89.874	91.678	79.688
Προβλέψεις και συναλλαγματικές διαφορές	4.094	678	4.531	6.337
Αποτελέσματα επενδυτικής δραστηριότητας	(2.746)	(2.144)	(2.188)	(2.129)
Χρεωστικοί τόκοι και συναφή έξοδα	5.956	4.105	5.876	3.826
Πλέον/(μείον) προσαρμογές για μεταβολές λογαριασμών κεφαλαίου κίνησης ή που σχετίζονται με τις λειτουργικές δραστηριότητες:				
Μείωση/(αύξηση) αποθεμάτων	451	(2.117)	347	(2.232)
Μείωση/(αύξηση) απαιτήσεων	(6.220)	17.711	(740)	18.165
(Μείωση) υποχρεώσεων (πλην τραπεζών)	(41.054)	(13.372)	(43.145)	(15.110)
(Μείον):				
Χρεωστικοί τόκοι και συναφή έξοδα καταβεβλημένα	(4.851)	(3.010)	(4.771)	(2.731)
Καταβεβλημένοι φόροι εισοδήματος	(46.460)	(41.190)	(40.919)	(35.865)
<b>Σύνολο εισροών/(εκροών) από λειτουργικές δραστηριότητες (α)</b>	<b>250.426</b>	<b>282.714</b>	<b>232.678</b>	<b>258.559</b>
<b>Επενδυτικές δραστηριότητες</b>				
Αγορά ενσώματων και άυλων παγίων περιουσιακών στοιχείων	(36.336)	(120.316)	(32.067)	(115.357)
Τόκοι εισπραχθέντες	2.746	2.144	2.188	2.129
<b>Σύνολο εισροών/(εκροών) από επενδυτικές δραστηριότητες (β)</b>	<b>(33.590)</b>	<b>(118.172)</b>	<b>(29.879)</b>	<b>(113.228)</b>
<b>Χρηματοδοτικές δραστηριότητες</b>				
Εισπράξεις από αύξηση μετοχικού κεφαλαίου	12.438	8.746	12.438	8.746
Εξοφλήσεις δανείων	0	(19.531)	0	0
Μερίσματα πληρωθέντα	(299.233)	(165.118)	(299.233)	(165.118)
<b>Σύνολο εισροών/(εκροών) από χρηματοδοτικές δραστηριότητες (γ)</b>	<b>(286.795)</b>	<b>(175.903)</b>	<b>(286.795)</b>	<b>(156.372)</b>
<b>Καθαρή αύξηση/(μείωση) στα ταμειακά διαθέσιμα και ισοδύναμα περιόδου (α) + (β) + (γ)</b>	<b>(69.959)</b>	<b>(11.361)</b>	<b>(83.996)</b>	<b>(11.041)</b>
Ταμειακά διαθέσιμα και ισοδύναμα έναρξης περιόδου	264.360	156.699	239.496	152.611
<b>Ταμειακά διαθέσιμα και ισοδύναμα λήξης περιόδου</b>	<b>194.401</b>	<b>145.338</b>	<b>155.500</b>	<b>141.570</b>

**Πίνακας Προσαρμογών Καθαρής Θέσης Έναρξης Περιόδου μεταξύ Ελληνικών Λογιστικών Προτύπων (Ε.Λ.Π.) και Διεθνών Προτύπων Χρηματοοικονομικής Πληροφόρησης (Δ.Π.Χ.Π.)  
COSMOTE Α.Ε.**

<b>Πίνακας Προσαρμογών της Καθαρής Θέσης Έναρξης Περιόδου (01.01.2005 και 01.01.2004, αντίστοιχα) Μεταξύ Προγενέστερων Ελληνικών Λογιστικών Προτύπων (Ε.Λ.Π.) και Διεθνών Προτύπων Χρηματ/κής Πληροφόρησης (ποσά σε € χιλ.)</b>				
	<b>Ο Όμιλος</b>		<b>Η Εταιρία</b>	
	<b>1/1/2005</b>	<b>1/1/2004</b>	<b>1/1/2005</b>	<b>1/1/2004</b>
Καθαρή θέση έναρξης περιόδου, εξαιρουμένων των δικαιωμάτων μειοψηφίας (01.01.2005 και 01.01.2004, αντίστοιχα, σύμφωνα με τα Ε.Λ.Π.)	476.618	654.195	386.937	587.569
Διαγραφή κεφαλαιοποιηθέντων εξόδων	(1.199)	(2.404)	(1.054)	(2.221)
Αντιλογισμός μερίσματος	488.740	165.594	488.740	165.594
Αναγνώριση αναβαλλόμενης φορολογίας	(8.300)	(11.857)	2.823	3.093
Λογισμός λοιπών προβλέψεων	(2.027)	(8.268)	(7.783)	(5.983)
Κεφαλαιοποίηση τόκων κατασκευαστικής περιόδου	11.269	11.451	11.269	11.451
Μεταβολή λόγω υπολογισμού πρόβλεψης για αποζημίωση προσωπικού, βάσει αναλογιστικής μελέτης	693	523	693	523
Αντιλογισμός απόσβεσης υπεραξίας	6.316	0	0	0
<b>Καθαρή θέση έναρξης περιόδου, εξαιρουμένων των δικαιωμάτων μειοψηφίας (01.01.2005 και 01.01.2004, αντίστοιχα, σύμφωνα με τα Δ.Π.Χ.Π.)</b>	<b>972.110</b>	<b>809.234</b>	<b>881.625</b>	<b>760.026</b>

### 5.9 Παράθεση απολογιστικών στοιχείων & κύκλου εργασιών της περιόδου 2002-2004

Τα οικονομικά μεγέθη των χρήσεων 2002, 2003 και 2004 που παρουσιάζονται στην παρούσα ενότητα του παρόντος Πληροφοριακού Σημειώματος έχουν συνταχθεί σύμφωνα με τα Ελληνικά Λογιστικά Πρότυπα (Ε.Λ.Π.) και είναι σύμφωνα με τις δημοσιευμένες οικονομικές καταστάσεις των αντίστοιχων χρήσεων.

Τον έλεγχο των εταιρικών και ενοποιημένων χρήσεων 2003 και 2004 διενήργησαν οι ορκωτοί ελεγκτές-λογιστές κ.κ. Γεώργιος Σπανουδάκης (Α.Μ. Σ.Ο.Ε.Λ. 14721) της Α.Ε. Ορκωτών Ελεγκτών «Συνεργαζόμενοι Ορκωτοί Λογιστές» και Χρήστος Πελεντρίδης (Α.Μ. Σ.Ο.Ε.Λ. 17831) της Α.Ε. Ορκωτών Ελεγκτών-Λογιστών «ERNST & YOUNG (ΕΛΛΑΣ)».

Τον έλεγχο της εταιρικής και ενοποιημένης χρήσης 2002 διενήργησαν οι ορκωτοί ελεγκτές-λογιστές κ.κ. Ιωάννης Δρίτσας (Α.Μ. Σ.Ο.Ε.Λ. 10571) της Α.Ε. Ορκωτών Ελεγκτών «Συνεργαζόμενοι Ορκωτοί Λογιστές» και Χρήστος Πελεντρίδης (Α.Μ. Σ.Ο.Ε.Λ. 17831) της Α.Ε. Ορκωτών Ελεγκτών-Λογιστών «ERNST & YOUNG (ΕΛΛΑΣ)».

#### Συνοπτικά οικονομικά στοιχεία COSMOTE Α.Ε.

<b>Βασικά Μεγέθη Αποτελεσμάτων</b>			
(ποσά σε € χιλ.)	<b>2002</b>	<b>2003</b>	<b>2004</b>
Κύκλος Εργασιών	1.105.819	1.254.066	1.470.349
Μικτό Κέρδος (προ αποσβέσεων) <sup>1</sup>	764.298	845.695	969.048
Λειτουργικό Αποτέλεσμα (προ αποσβέσεων) <sup>1</sup>	467.815	528.261	618.883
Κέρδη προ Τόκων, Αποσβέσεων και Φόρων	454.315	517.788	610.248
Κέρδη προ Αποσβέσεων και Φόρων	440.452	509.754	605.653
Κέρδη προ Φόρων	311.721	360.491	431.367
Κέρδη μετά από Φόρους Χρήσης και Αμοιβές Δ.Σ.	203.624	229.547	279.362
Κέρδη μετά από Φόρους Χρήσης, Αμοιβές Δ.Σ. και Φόρους Φορολογικού Ελέγχου Προηγούμενων Χρήσεων <sup>2</sup>	203.624	230.161	279.632
Συνολικό Μέρισμα (καθαρό από φόρους)	115.549	165.594	488.740
Σταθμισμένος Αριθμός Μετοχών <sup>3</sup>	330.047.910	330.129.312	330.594.890
Συνολικός Αριθμός Μετοχών Τέλους Χρήσης <sup>4</sup>	330.139.120	330.139.120	331.188.250
Αριθμός Μετοχών που Δικαιούνται Μερίσματος Χρήσεως	330.139.120	331.188.250	332.476.500
<b>Βασικά Στοιχεία ανά Μετοχή<sup>5</sup> (σε ευρώ)</b>			
Κέρδη προ Τόκων, Αποσβέσεων και Φόρων	1,38	1,57	1,85
Κέρδη προ Αποσβέσεων και Φόρων	1,33	1,54	1,83
Κέρδη προ Φόρων	0,94	1,09	1,30
Κέρδη μετά από Φόρους Χρήσης και Αμοιβές Δ.Σ.	0,62	0,70	0,85
Κέρδη μετά από Φόρους Χρήσης, Αμοιβές Δ.Σ. και Φόρους Φορολογικού Ελέγχου Προηγούμενων Χρήσεων	0,62	0,70	0,85
Μέρισμα ανά Μετοχή <sup>6</sup>	0,35	0,50	1,47

#### Σημειώσεις:

- (1) Για τον υπολογισμό του Μικτού Κέρδους και του Λειτουργικού Αποτελέσματος έχουν αφαιρεθεί προηγουμένως οι αποσβέσεις από το Κόστος Πωληθέντων, τα Έξοδα Διοίκησης, τα Έξοδα Διάθεσης και τα Έξοδα Ερευνών & Ανάπτυξης. Για λόγους συγκρισιμότητας έχουν αναμορφωθεί ορισμένα κονδύλια της χρήσης 2003. Ο μερισμός των αποσβέσεων ανά χρήση έχει ως εξής:

<b>Αποσβέσεις</b>			
(ποσά σε € χιλ.)	<b>2002</b>	<b>2003</b>	<b>2004</b>
Κόστος Πωληθέντων	109.749	128.633	153.306
Έξοδα Διοίκησης	2.596	2.608	2.391
Έξοδα Διάθεσης	16.136	17.687	18.274
Έξοδα Ερευνών & Ανάπτυξης	250	335	315
<b>Σύνολο</b>	<b>128.731</b>	<b>149.263</b>	<b>174.286</b>

- (2) Οι φόροι φορολογικού ελέγχου προηγούμενων χρήσεων παρουσιάζονται όπως εμφανίζονται στις δημοσιευμένες οικονομικές καταστάσεις στη χρήση την οποία επιβάρυναν.
- (3) Για τον υπολογισμό του σταθμισμένου αριθμού μετοχών έχουν ληφθεί υπόψη οι τυχόν αυξήσεις μετοχικού κεφαλαίου με καταβολή μετρητών ή λόγω ασκήσεως δικαιωμάτων προαίρεσης αγοράς μετοχών και τυχόν κεφαλαιοποιήσεις αποθεματικών.
- (4) Για τον υπολογισμό του αριθμού μετοχών τέλους χρήσης, έχει ληφθεί υπόψη ο φυσικός αριθμός μετοχών στο τέλος κάθε χρήσης.
- (5) Με βάση το σταθμισμένο αριθμό μετοχών χρήσης.
- (6) Με βάση τον αριθμό μετοχών που δικαιούνται μερίσματος.
- (7) Για τον υπολογισμό της λογιστικής αξίας της μετοχής έχουν ληφθεί υπόψη τα Ίδια Κεφάλαια και ο αριθμός των μετοχών στο τέλος κάθε χρήσης.

### Κύκλος Εργασιών

Κατά τη διάρκεια των χρήσεων 2002, 2003 και 2004 ο κύκλος εργασιών της COSMOTE παρουσίασε συνεχή άνοδο και διαμορφώθηκε σε 1.105.819 χιλ. ευρώ, 1.254.066 χιλ. ευρώ και 1.470.349 χιλ. ευρώ, αντίστοιχα, σημειώνοντας αύξηση κατά 13,4% το 2003 έναντι της προηγούμενης χρήσης 2002 και κατά 17,2% το 2004 έναντι της προηγούμενης χρήσης 2003.

Ειδικότερα, ο κύκλος εργασιών της COSMOTE ανήλθε το 2004 σε 1.470 εκατ. ευρώ και περιλαμβάνει εκτός των τηλεπικοινωνιακών εσόδων και ποσό 13 εκατ. ευρώ περίπου που αφορούν στη διαχείριση των θυγατρικών εταιριών κινητής τηλεφωνίας του ΟΤΕ στη Βουλγαρία, GloBul, και στην πΓΔΜ, COSMOFON.

Η συνολική αύξηση των εσόδων της ίδιας χρήσης αποδίδεται κυρίως:

- στην αύξηση των συνολικών εσόδων από αερόχρονο και μηνιαία πάγια τέλη, στα οποία συμπεριλαμβάνονται και τα έσοδα από αερόχρονο των προγραμμάτων συμβολαίου προπληρωμένου χρόνου ομιλίας
- στην αύξηση των εσόδων διασύνδεσης
- στα έσοδα από πωλήσεις συσκευών και αξεσουάρ που αυξήθηκαν σημαντικά μετά την έναρξη της εμπορικής διάθεσης των υπηρεσιών i-mode® στις αρχές Ιουνίου 2004 και της διάθεσης νέων συσκευών, αποκλειστικά από την COSMOTE
- στη σημαντική ενίσχυση της κίνησης στην Ελλάδα: Οι μειώσεις των τιμολογίων που σημειώθηκαν κατά τα προηγούμενα χρόνια με την εισαγωγή των νέων προγραμμάτων συμβολαίου προπληρωμένου χρόνου ομιλίας απορροφήθηκαν από τη συνεχή αύξηση της κίνησης
- στα έσοδα από υπηρεσίες δεδομένων (γραπτά μηνύματα SMS, μηνύματα πολυμέσων MMS καθώς και άλλες υπηρεσίες προστιθέμενης αξίας)

### Κόστος Πωληθέντων

Το κόστος πωληθέντων (προ αποσβέσεων) της COSMOTE για τις χρήσεις 2003 και 2004 αναλύεται ως ακολούθως:

<b>Κόστος Πωληθέντων (προ Αποσβέσεων)</b>	<b>2003</b>	<b>2004</b>
<i>(ποσά σε € χιλ.)</i>		
Κόστος πωληθέντων εμπορευμάτων	44.928	63.647
Κόστος πωληθέντων καρτών SIM	2.552	1.945
Κόστος πωληθέντων VOUCHERS & SIM ONLY	9.680	9.181
Αμοιβές & λοιπές παροχές προσωπικού	22.049	24.753
Έξοδα χρήσης τηλεφωνικού δικτύου (εσωτερικό & εξωτερικό)	226.661	300.403
Ενοίκια μισθωμένων γραμμών	30.578	16.335
Αμοιβές τρίτων (DATA κ.τ.λ.)	20.404	26.343
Επισκευές & συντήρηση δικτύου	16.956	19.440
Ανταποδοτικό τέλος προς την Ε.Ε.Τ.	2.650	2.793
Διάφορα έξοδα δικτύου (ενοίκια, ηλεκτρικό ρεύμα κλπ.)	31.913	36.461
<b>Σύνολο</b>	<b>408.371</b>	<b>501.301</b>

Όπως είναι αναμενόμενο τα έξοδα χρήσης του τηλεφωνικού δικτύου (τέλη διασύνδεσης) αποτελούν την κυριότερη ομάδα δαπανών καθώς αποτελούν το 60% περίπου του συνολικού κόστους πωληθέντων για τη χρήση 2004.

### **Μικτό Κέρδος**

Το μικτό κέρδος της COSMOTE κατά τη διάρκεια της τριετίας 2002-2004 παρουσίασε αυξητική πορεία και ανήλθε σε 969.048 χιλ. ευρώ έναντι 845.695 χιλ. ευρώ το 2003 και 764.298 χιλ. ευρώ το 2002. Σημειώνεται ότι η ετήσια αύξηση του μικτού κέρδους το 2003 και το 2004 είναι μικρότερη της αντίστοιχης ετήσιας αύξησης του κύκλου εργασιών παραμένει όμως ανώτερη του 10% ενώ το 2004 προσέγγισε το 15%. Το αντίστοιχο περιθώριο κέρδους διαμορφώθηκε σε 65,9% από 67,4% το 2003 και 69,1% το 2002.

### **Κέρδη προ τόκων, αποσβέσεων & φόρων**

Τα κέρδη προ τόκων, αποσβέσεων & φόρων της COSMOTE ανήλθαν τη χρήση 2004 σε 610.248 χιλ. ευρώ από 517.788 χιλ. ευρώ τη χρήση 2003 και 454.315 χιλ. ευρώ τη χρήση 2002. Αξίζει να σημειωθεί ότι, παρά τα έκτακτα λειτουργικά έξοδα κατά τη διάρκεια του 2004 λόγω της διεξαγωγής των Ολυμπιακών Αγώνων τον Αύγουστο και τη δυναμική προώθηση των υπηρεσιών i-mode® μετά την έναρξη της εμπορικής τους διάθεσης τον Ιούνιο, τα κέρδη προ φόρων, τόκων και αποσβέσεων ανήλθαν σε 610,2 εκατ. ευρώ, αυξημένα κατά 17,9% σε ετήσια βάση, με το αντίστοιχο περιθώριο κέρδους να διαμορφώνεται σε 41,5%.

### **Κέρδη προ Φόρων**

Τα κέρδη προ φόρων της COSMOTE ανήλθαν σε 431,4 εκατ. ευρώ, ενισχυμένα κατά 19,7% σε ετήσια βάση, με το αντίστοιχο περιθώριο κέρδους στο τέλος του 2004 να βελτιώνεται σε 29,3%, σε σχέση με 28,7% το 2003, λόγω κυρίως της συγκράτησης των λειτουργικών εξόδων, της μείωσης των έκτακτων και ανόργανων εξόδων και της βελτίωσης των χρηματοοικονομικών αποτελεσμάτων. Τις δύο προηγούμενες χρήσεις, 2003 και 2002, η προ φόρων κερδοφορία της COSMOTE ανήλθε σε 360,5 εκατ. ευρώ και 311,7 εκατ. ευρώ, αντίστοιχα.



<b>Βασικά Μεγέθη Ισολογισμού</b>			
(ποσά σε € χιλ.)	<b>31.12.2002</b>	<b>31.12.2003</b>	<b>31.12.2004</b>
Αναπόσβεστα Έξοδα Εγκατάστασης	13.780	11.912	6.282
Αναπόσβεστες Ασώματες Ακίνητοποιήσεις	262.431	259.454	251.301
Αναπόσβεστες Ενσώματες Ακίνητοποιήσεις	685.583	713.563	754.289
Σύνολο Παγίου Ενεργητικού	1.042.344	1.067.100	1.100.858
Σύνολο Κυκλοφορούντος Ενεργητικού	210.444	345.046	440.959
Σύνολο Ενεργητικού	1.312.287	1.486.418	1.611.453
Μετοχικό Κεφάλαιο	155.126	155.165	155.658
Σύνολο Ιδίων Κεφαλαίων	522.317	587.568	386.937
Προβλέψεις	2.188	3.054	4.054
Σύνολο Μακροπρόθεσμων Υποχρεώσεων	395.130	395.130	32.282
Σύνολο Βραχυπρόθεσμων Υποχρεώσεων	354.608	456.138	1.138.349
Σύνολο Παθητικού	1.312.287	1.486.418	1.611.453
Λογιστική Αξία ανά Μετοχή <sup>7</sup> (σε €)	1,58	1,78	1,17

Τα πιστοποιητικά των Τακτικών Ορκωτών Ελεγκτών – Λογιστών της COSMOTE για τις χρήσεις 2002-2004 και οι σημειώσεις των αντίστοιχων Ισολογισμών δεν περιλαμβάνουν ουδεμία παρατήρηση που ενδεχομένως να επιβάρυνε τα οικονομικά στοιχεία της Εταιρίας, πέραν αυτών που ακολουθούν:

#### **Σημειώσεις Ισολογισμού 2004**

1. Η ανάλυση του κύκλου εργασιών της χρήσεως 2004, κατά κατηγορία οικονομικής δραστηριότητας, σύμφωνα με την τετρανήφια ταξινόμηση των κλάδων οικονομικής δραστηριότητας του ΣΤΑΚΟΔ-03 είναι:

642.0	Τηλεπικοινωνίες	€	1.427.312.200,68
525.6	Λιανικό εμπόριο συσκευών	€	39.739.765,15
519.0	Λοιπό χονδρικό εμπόριο	€	3.296.864,25
	<b>Σύνολο</b>	€	<b>1.470.348.830,08</b>

2. Η Εταιρία έχει ελεγχθεί φορολογικά μέχρι και τη χρήση 2001.
3. Πραγματοποιήθηκε αναμόρφωση σε κονδύλια της προηγούμενης χρήσης για να καταστούν ομοειδή και συγκρίσιμα με τα αντίστοιχα κονδύλια της κλειόμενης χρήσης.
4. Το συνολικό διανεμόμενο ποσό είναι 488.740.455,00 ευρώ (1,47 ευρώ ανά μετοχή) και αναλύεται ως εξής: (α) ποσό 299.228.850,00 ευρώ (0,90 ευρώ ανά μετοχή) έχει διανεμηθεί στους εγγεγραμμένους μέχρι 28.02.2005 μετόχους ως μη διανεμηθέντα κέρδη προηγούμενων χρήσεων (0,71 ευρώ ανά μετοχή) και ως προσωρινό μέρισμα για τη χρήση 2004 (0,19 ευρώ ανά μετοχή) και (β) ποσό 189.511.605,00 ευρώ (0,57 ευρώ ανά μετοχή) προτείνεται να διανεμηθεί ως υπόλοιπο μερίσματος 2004 στους εγγεγραμμένους μέχρι την ημέρα της 8<sup>ης</sup> Τακτικής Γενικής Συνέλευσης μετόχους.

#### **Πιστοποιητικό Ελέγχου Ορκωτών Ελεγκτών-Λογιστών της χρήσης 2004**

Δεν υπάρχουν σημειώσεις στο Πιστοποιητικό των Ορκωτών Ελεγκτών-Λογιστών.

#### **Σημειώσεις Ισολογισμού 2003**

1. Η ανάλυση του κύκλου εργασιών της χρήσεως 2003, κατά κατηγορία οικονομικής δραστηριότητας, σύμφωνα με την τετρανήφια ταξινόμηση των κλάδων οικονομικής δραστηριότητας του ΣΤΑΚΟΔ-03 είναι:

642.0	Τηλεπικοινωνίες	€	1.229.805.212,66
525.1	Λιανικό εμπόριο συσκευών	€	20.994.637,90
519.0	Λοιπό χονδρικό εμπόριο	€	3.266.047,72
	<b>Σύνολο</b>	€	<b>1.254.065.898,28</b>

2. Η Εταιρία έχει ελεγχθεί φορολογικά μέχρι και τη χρήση 2001.

**Πιστοποιητικό Ελέγχου Ορκωτών Ελεγκτών-Λογιστών της χρήσης 2003**

Δεν υπάρχουν σημειώσεις στο Πιστοποιητικό των Ορκωτών Ελεγκτών-Λογιστών.

**Σημειώσεις Ισολογισμού 2002**

1. Στον λογαριασμό ΓΠ «Συμμετοχές και άλλες μακροπρόθεσμες χρηματοοικονομικές απαιτήσεις» περιλαμβάνεται συμμετοχή της COSMOTE A.E., ύψους 91,7 εκατ. ευρώ περίπου στην κατά 97% θυγατρική της Cosmoholding Albania A.E., μέσω της οποίας κατά τη χρήση 2000 αποκτήθηκε το 85% του μετοχικού κεφαλαίου της Albanian Mobile Communication Sh.a. (AMC Sh.a.). Η ενοποιημένη εσωτερική λογιστική αξία της Cosmoholding Albania A.E. κατά την 31.12.2002 ανέρχεται σε 150,5 εκατ. ευρώ περίπου, στο οποίο όμως ποσό, περιλαμβάνεται υπεραξία 76,8 εκατ. ευρώ περίπου, που προέκυψε κατά την απόκτηση της AMC Sh.a. Η παραπάνω υπεραξία αποσβένεται ισόποσα σε περίοδο 15 ετών.
2. Η ανάλυση του κύκλου εργασιών της χρήσεως 2002, κατά κατηγορία οικονομικής δραστηριότητας, σύμφωνα με την τετρανήφια ταξινόμηση των κλάδων οικονομικής δραστηριότητας του ΣΤΑΚΟΔ-91 είναι:

642.0	Τηλεπικοινωνίες	€ 1.082.597.041,62
525.1	Λιανικό εμπόριο συσκευών	€ 21.071.433,46
517.0	Λοιπό χονδρικό εμπόριο	€ 2.150.871,00
	<b>Σύνολο</b>	<b>€ 1.105.819.346,08</b>

3. Η Εταιρία έχει ελεγχθεί φορολογικά μέχρι και τη χρήση 1999.

**Πιστοποιητικό Ελέγχου Ορκωτών Ελεγκτών-Λογιστών της χρήσης 2002**

Δεν υπάρχουν σημειώσεις στο Πιστοποιητικό των Ορκωτών Ελεγκτών-Λογιστών.

**Πάγιο Ενεργητικό**

Το πάγιο ενεργητικό της COSMOTE ανήλθε στις 31.12.2004 σε 1.100.858 χιλ. ευρώ και αφορά κατά κύριο λόγο επενδύσεις σε μηχανολογικό εξοπλισμό και ασώματες ακινητοποιήσεις. Διευκρινίζεται ότι το μεγαλύτερο μέρος των ασώματων ακινητοποιήσεων αφορά σε παραχωρήσεις και δικαιώματα βιομηχανικής ιδιοκτησίας (άδεια κινητής τηλεφωνίας 2<sup>ης</sup> γενιάς, άδεια κινητής τηλεφωνίας 3<sup>ης</sup> γενιάς, κλπ.)

**Κυκλοφορούν Ενεργητικό**

Το κυκλοφορούν ενεργητικό διαμορφώθηκε στις 31.12.2004 σε 440.959 χιλ. ευρώ έναντι 345.046 χιλ. ευρώ στις 31.12.2003 και 210.444 χιλ. ευρώ στις 31.12.2002. Το εν λόγω υπόλοιπο του τέλους της χρήσης 2004 αφορά κατά κύριο λόγο υπόλοιπα πελατών, επιταγών εισπρακτέων, λοιπών απαιτήσεων και διαθεσίμων.

**Ίδια Κεφάλαια**

Η ανάλυση του εν λόγω λογαριασμού κατά τη λήξη των χρήσεων 2003 και 2004 παρατίθεται στον πίνακα που ακολουθεί:

<b>Ίδια Κεφάλαια (ποσά σε € χιλ.)</b>	<b>31.12.2003</b>	<b>31.12.2004</b>
Μετοχικό κεφάλαιο	155.165	155.658
Διαφορά από Έκδοση Μετοχών Υπερ το άρτιο	156.331	164.584
Τακτικό αποθεματικό	31.086	45.054
Αφορολόγητο αποθεματικό	1.085	1.085
Αποτελέσματα εις νέον	243.902	20.556
<b>Σύνολο</b>	<b>587.569</b>	<b>386.937</b>

**Μακροπρόθεσμες Υποχρεώσεις**

Κατά την 31.12.2004 δεν υπήρχαν μακροπρόθεσμες τραπεζικές υποχρεώσεις λόγω της προβλεπόμενης αποπληρωμής τους εντός του 2005. Ως αποτέλεσμα, συνολικό ποσό ύψους 346.706 χιλ. ευρώ «μεταφέρθηκε» στις βραχυπρόθεσμες υποχρεώσεις.

Οι λοιπές μακροπρόθεσμες υποχρεώσεις ύψους 32.282 χιλ. ευρώ αφορούν το υπόλοιπο της οφειλής για την άδεια εγκατάστασης, λειτουργίας και εκμετάλλευσης δικτύου κινητής τηλεφωνίας τρίτης γενιάς την οποία έλαβε η COSMOTE τον Αύγουστο του 2001. Το συνολικό κόστος της άδειας ανήλθε σε 161.412 χιλ. ευρώ Διευκρινίζεται ότι ποσό 112.988 χιλ. ευρώ καταβλήθηκε με τη λήψη της άδειας, ενώ το υπόλοιπο ποσό θα αποπληρωθεί σε τρεις ισόποσες δόσεις από το Δεκέμβριο του 2005 έως το Δεκέμβριο του 2007.

#### **Βραχυπρόθεσμες Υποχρεώσεις**

Οι λογαριασμοί των βραχυπρόθεσμων υποχρεώσεων της COSMOTE κατά τη λήξη των δύο τελευταίων χρήσεων αναλύονται ως εξής:

<b>Βραχυπρόθεσμες Υποχρεώσεις (ποσά σε € χιλ.)</b>	<b>31.12.2003</b>	<b>31.12.2004</b>
Προμηθευτές	124.674	91.377
Μακροπρόθεσμες τραπεζικές υποχρεώσεις πληρωτέες στην επόμενη χρήση	0	346.706
Μακροπρόθεσμες υποχρεώσεις πληρωτέες στην επόμενη χρήση	0	16.141
Υποχρεώσεις από φόρους-τέλη	158.496	185.936
Ασφαλιστικοί οργανισμοί	4.044	4.345
Μερίσματα πληρωτέα	165.962	489.182
Πιστωτές διάφοροι	2.962	4.662
<b>Σύνολο</b>	<b>456.138</b>	<b>1.138.349</b>

Το σύνολο των βραχυπρόθεσμων υποχρεώσεων την 31.12.2004 ανήλθε σε 1.138.349 χιλ. ευρώ, εμφανίζοντας αύξηση της τάξης του 149,6% κυρίως λόγω της κατηγοριοποίησης των μακροπρόθεσμων τραπεζικών υποχρεώσεων ύψους 346.706 χιλ. ευρώ στις βραχυπρόθεσμες υποχρεώσεις στα πλαίσια της προβλεπόμενης αποπληρωμής τους εντός του 2005, και της αύξησης των πληρωτέων μερισμάτων την 31.12.2004 συνολικού ύψους 489.182 χιλ. ευρώ (συμπεριλαμβάνεται και ήδη διανεμηθέν συνολικό μέρισμα ύψους 299.229 χιλ. ευρώ).

Το υπόλοιπο του λογαριασμού «Μακροπρόθεσμες Υποχρεώσεις πληρωτέες στην επόμενη χρήση» ύψους 16.141 χιλ. ευρώ αφορά στην προβλεπόμενη δόση καταβολής για την οφειλή της άδειας εγκατάστασης, λειτουργίας και εκμετάλλευσης δικτύου κινητής τηλεφωνίας τρίτης γενιάς την οποία έλαβε η COSMOTE τον Αύγουστο του 2001, και η οποία είναι καταβλητέα εντός του 2005.

### Συνοπτικά οικονομικά στοιχεία Ομίλου COSMOTE

Οι ενοποιημένες οικονομικές καταστάσεις των χρήσεων 2002, 2003 και 2004 προέκυψαν με τη μέθοδο της ολικής ενοποίησης των κονδυλίων της μητρικής εταιρίας COSMOTE ΚΙΝΗΤΕΣ ΤΗΛΕΠΙΚΟΙΝΩΝΙΕΣ Α.Ε. και των θυγατρικών εταιριών Albanian Mobile Communications Sh.a. (A.M.C.) και Cosmoholding Albania A.E.

Σημειώνεται ότι οι οικονομικές καταστάσεις των δύο (2) ενοποιούμενων εταιριών για τις τρεις τελευταίες χρήσεις έχουν ελεγχθεί από αναγνωρισμένους ελεγκτές.

<b>Βασικά Μεγέθη Ενοποιημένων Αποτελεσμάτων</b>			
(ποσά σε € χιλ.)	2002	2003	2004
Κύκλος Εργασιών	1.201.103	1.356.760	1.587.454
Μικτό Κέρδος (προ αποσβέσεων) <sup>1</sup>	838.115	913.836	1.048.073
Λειτουργικό Αποτέλεσμα (προ αποσβέσεων) <sup>1</sup>	535.535	590.036	690.181
Κέρδη προ Τόκων, Αποσβέσεων και Φόρων	516.641	581.317	681.063
Κέρδη προ Αποσβέσεων και Φόρων	500.395	571.335	676.042
Κέρδη προ Φόρων και Δικαιωμάτων Μειοψηφίας	350.779	398.675	476.191
Ενοποιημένα Κέρδη Μετόχων COSMOTE, προ Φόρων	346.082	392.985	470.345
Ενοποιημένα Κέρδη Μετόχων COSMOTE μετά από Φόρους Χρήσης και Αμοιβές Δ.Σ.	221.374	252.072	297.124
Ενοποιημένα Κέρδη Μετόχων COSMOTE μετά από Φόρους Χρήσης, Αμοιβές Δ.Σ. και Φόρους Φορολογικού Ελέγχου Προηγούμενων Χρήσεων <sup>2</sup>	221.374	252.686	297.124
Σταθμισμένος Αριθμός Μετοχών <sup>3</sup>	330.047.910	330.129.312	330.594.890
Συνολικός Αριθμός Μετοχών Τέλους Χρήσης <sup>4</sup>	330.139.120	330.139.120	331.188.250
Αριθμός Μετοχών που Δικαιούνται Μερισματος Χρήσεως	330.139.120	331.188.250	332.476.500
<b>Βασικά Ενοποιημένα Στοιχεία ανά Μετοχή<sup>5</sup> (σε ευρώ)</b>			
Κέρδη προ Τόκων, Αποσβέσεων και Φόρων	1,57	1,76	2,06
Κέρδη προ Αποσβέσεων και Φόρων	1,52	1,73	2,04
Κέρδη προ Φόρων και Δικαιωμάτων Μειοψηφίας	1,06	1,21	1,44
Ενοποιημένα Κέρδη Μετόχων COSMOTE, προ Φόρων	1,05	1,19	1,42
Ενοποιημένα Κέρδη Μετόχων COSMOTE μετά από Φόρους Χρήσης και Αμοιβές Δ.Σ.	0,67	0,76	0,90
Ενοποιημένα Κέρδη Μετόχων COSMOTE μετά από Φόρους Χρήσης, Αμοιβές Δ.Σ. και Φόρους Φορολογικού Ελέγχου Προηγούμενων Χρήσεων	0,67	0,77	0,90

#### Σημειώσεις:

- (1) Για τον υπολογισμό του Μικτού Κέρδους και του Λειτουργικού Αποτελέσματος έχουν αφαιρεθεί προηγουμένως οι αποσβέσεις από το Κόστος Πωληθέντων, τα Έξοδα Διοίκησης, τα Έξοδα Διάθεσης και τα Έξοδα Ερευνών & Ανάπτυξης. Για λόγους συγκρισιμότητας έχουν αναμορφωθεί ορισμένα κονδύλια της χρήσης 2003. Ο μερισμός των αποσβέσεων ανά χρήση έχει ως εξής:

<b>Αποσβέσεις Ομίλου</b>			
(ποσά σε € χιλ.)	2002	2003	2004
Κόστος Πωληθέντων	130.053	151.408	178.202
Έξοδα Διοίκησης	3.177	3.231	3.059
Έξοδα Διάθεσης	16.136	17.686	18.274
Έξοδα Ερευνών & Ανάπτυξης	250	335	316
<b>Σύνολο</b>	<b>149.616</b>	<b>172.660</b>	<b>199.851</b>

- (2) Οι φόροι φορολογικού ελέγχου προηγούμενων χρήσεων παρουσιάζονται όπως εμφανίζονται στις δημοσιευμένες οικονομικές καταστάσεις στη χρήση την οποία επιβάρυναν.
- (3) Για τον υπολογισμό του σταθμισμένου αριθμού μετοχών έχουν ληφθεί υπόψη οι τυχόν αυξήσεις μετοχικού κεφαλαίου με καταβολή μετρητών ή λόγω ασκήσεως δικαιωμάτων προαίρεσης αγοράς μετοχών και τυχόν κεφαλαιοποιήσεις αποθεματικών.
- (4) Για τον υπολογισμό του αριθμού μετοχών τέλους χρήσης, έχει ληφθεί υπόψη ο φυσικός αριθμός μετοχών στο τέλος κάθε χρήσης.
- (5) Με βάση το σταθμισμένο αριθμό μετοχών χρήσης.
- (6) Για τον υπολογισμό της λογιστικής αξίας της μετοχής έχουν ληφθεί υπόψη τα Ίδια Κεφάλαια και ο αριθμός των μετοχών στο τέλος κάθε χρήσης.

Κατά το 2004, η COSMOTE συμμετείχε στη διαμόρφωση του ενοποιημένου κύκλου εργασιών της ίδιας κατά 92,6%, των ενοποιημένων κερδών προ φόρων, τόκων & αποσβέσεων κατά 89,6% και των κερδών προ φόρων κατά 91,7%.

<b>Βασικά Μεγέθη Ενοποιημένου Ισολογισμού</b> (ποσά σε € χιλ.)	<b>31.12.2002</b>	<b>31.12.2003</b>	<b>31.12.2004</b>
Αναπόσβεστα Έξοδα Εγκατάστασης	14.560	12.432	6.543
Αναπόσβεστες Ασώματες Ακινήτοποιήσεις	335.118	326.487	313.897
Αναπόσβεστες Ενσώματες Ακινήτοποιήσεις	794.642	821.757	865.244
Σύνολο Παγίου Ενεργητικού	1.132.684	1.151.277	1.183.173
Σύνολο Κυκλοφορούντος Ενεργητικού	243.147	388.823	500.461
Σύνολο Ενεργητικού	1.436.493	1.616.747	1.752.652
Σύνολο Ιδίων Κεφαλαίων Μετόχων COSMOTE	563.588	654.195	476.618
Σύνολο Ιδίων Κεφαλαίων Μετόχων COSMOTE και Μετόχων Μειοψηφίας	580.473	677.349	504.157
Προβλέψεις	2.199	3.494	5.559
Σύνολο Μακροπρόθεσμων Υποχρεώσεων	395.130	395.130	32.282
Σύνολο Βραχυπρόθεσμων Υποχρεώσεων	416.558	492.277	1.156.967
Σύνολο Παθητικού	1.436.493	1.616.747	1.752.652
Λογιστική Αξία ανά Μετοχή <sup>6</sup> (σε €)	1,76	2,05	1,52

Τα πιστοποιητικά των Τακτικών Ορκωτών Ελεγκτών – Λογιστών της COSMOTE για τις χρήσεις 2002-2004 και οι σημειώσεις των αντίστοιχων Ενοποιημένων Ισολογισμών δεν περιλαμβάνουν ουδεμία παρατήρηση που ενδεχομένως να επιβάρυνε τα οικονομικά στοιχεία της Εταιρίας (σε ενοποιημένο επίπεδο), πέραν αυτών που ακολουθούν:

#### **Σημειώσεις Ενοποιημένου Ισολογισμού 2004**

1. Η ανάλυση του κύκλου εργασιών της χρήσης που έληξε την 31<sup>η</sup> Δεκεμβρίου 2004, κατά κατηγορία οικονομικής δραστηριότητας, σύμφωνα με την τετραψήφια ταξινόμηση των κλάδων οικονομικής δραστηριότητας του ΣΤΑΚΟΔ-03, είναι:

642.0	Τηλεπικοινωνίες	€ 1.539.519.920,74
525.6	Λιανικό εμπόριο συσκευών	€ 45.617.509,96
519.0	Λοιπό χονδρικό εμπόριο	€ 2.316.935,25
	<b>Σύνολο</b>	<b>€ 1.587.454.365,95</b>

2. Η μητρική Εταιρία έχει ελεγχθεί φορολογικά μέχρι και τη χρήση 2001. Η AMC Sh.a. έχει ελεγχθεί μέχρι και τη χρήση 2001 και η Cosmoholding Albania A.E. δεν έχει ελεγχθεί από την ίδρυσή της.
3. Στο λογαριασμό Γ13 «Υπεραξία επιχειρήσεων (Goodwill)» καταχωρήθηκε ποσό 76,8 εκατ. ευρώ περίπου η οποία δημιουργήθηκε κατά την απόκτηση του 85% της εταιρίας «Albanian Mobile Communications Sh.a.». Η παραπάνω υπεραξία αποσβένεται ισόποσα σε περίοδο 15 ετών.
4. Πραγματοποιήθηκε αναμόρφωση σε κονδύλια της προηγούμενης χρήσης για να καταστούν ομοειδή και συγκρίσιμα με τα αντίστοιχα κονδύλια της κλειόμενης χρήσης.
5. Το συνολικό διανεμόμενο ποσό είναι 488.740.455,00 ευρώ (1,47 ευρώ ανά μετοχή) και αναλύεται ως εξής: (α) ποσό 299.228.850,00 ευρώ (0,90 ευρώ ανά μετοχή) έχει διανεμηθεί στους εγγεγραμμένους μέχρι 28.02.2005 μετόχους ως μη διανεμηθέντα κέρδη προηγούμενων χρήσεων (ποσό 0,71 ευρώ ανά μετοχή) και ως προσωρινό μέρισμα για τη χρήση 2004 (0,19 ευρώ ανά μετοχή) και (β) ποσό 189.511.605,00 ευρώ (0,57 ευρώ ανά μετοχή) προτείνεται να διανεμηθεί ως υπόλοιπο μερίσματος 2004 στους εγγεγραμμένους μέχρι την ημέρα της 8<sup>ης</sup> Τακτικής Γενικής Συνέλευσης μετόχους.
6. Οι ενοποιημένες οικονομικές καταστάσεις προέκυψαν με τη μέθοδο της ολικής ενοποίησης των κονδυλίων της μητρικής εταιρίας COSMOTE KINHTEΣ THΛEΠIKOINΩNIES A.E. και των θυγατρικών εταιριών: Albanian Mobile Communications Sh.a. (A.M.C.) και Cosmoholding Albania A.E.

#### **Πιστοποιητικό Ελέγχου Ορκωτών Ελεγκτών-Λογιστών της χρήσης 2004**

Δεν υπάρχουν σημειώσεις στο Πιστοποιητικό των Ορκωτών Ελεγκτών-Λογιστών.



**Σημειώσεις Ενοποιημένου Ισολογισμού 2003**

1. Στο λογαριασμό ΓΙ3 «Υπεραξία επιχειρήσεων (Goodwill)» καταχωρήθηκε ποσό 76,8 εκατ. ευρώ περίπου η οποία δημιουργήθηκε κατά την απόκτηση του 85% της εταιρίας «Albanian Mobile Communications Sh.a.». Η παραπάνω υπεραξία αποσβένεται ισόποσα σε περίοδο 15 ετών.
2. Οι ενοποιημένες οικονομικές καταστάσεις προέκυψαν με τη μέθοδο της ολικής ενοποίησης των κονδυλίων της μητρικής εταιρίας COSMOTE KINHTEΣ THΛEΠIKOINΩNIES A.E. και των θυγατρικών εταιριών: Albanian Mobile Communications Sh.a. (A.M.C.) και Cosmoholding Albania A.E.
3. Η μητρική Εταιρία έχει ελεγχθεί φορολογικά μέχρι και τη χρήση 2001. Η AMC Sh.a. έχει ελεγχθεί μέχρι και τη χρήση 2001 και η Cosmoholding Albania A.E. δεν έχει ελεγχθεί για τις χρήσεις 2001, 2002 και 2003.
4. Η ανάλυση του κύκλου εργασιών της χρήσεως 2002, κατά κατηγορία οικονομικής δραστηριότητας, σύμφωνα με την τετρανήφια ταξινόμηση των κλάδων οικονομικής δραστηριότητας του ΣΤΑΚΟΔ-91 είναι:

642.0	Τηλεπικοινωνίες	€	1.328.223.453,17
525.6	Λιανικό εμπόριο συσκευών	€	28.536.082,10
	<b>Σύνολο</b>	€	<b>1.356.759.535,27</b>

**Πιστοποιητικό Ελέγχου Ορκωτών Ελεγκτών-Λογιστών της χρήσης 2003**

Δεν υπάρχουν σημειώσεις στο Πιστοποιητικό των Ορκωτών Ελεγκτών-Λογιστών.

**Σημειώσεις Ενοποιημένου Ισολογισμού 2002**

1. Στο λογαριασμό ΓΙ3 «Υπεραξία επιχειρήσεων (Goodwill)» καταχωρήθηκε ποσό 76,8 εκατ. ευρώ περίπου η οποία δημιουργήθηκε κατά την απόκτηση του 85% της εταιρίας «Albanian Mobile Communications Sh.a.». Η παραπάνω υπεραξία αποσβένεται ισόποσα σε περίοδο 15 ετών.
2. Οι ενοποιημένες οικονομικές καταστάσεις προέκυψαν με τη μέθοδο της ολικής ενοποίησης των κονδυλίων της μητρικής εταιρίας COSMOTE KINHTEΣ THΛEΠIKOINΩNIES A.E. και των θυγατρικών εταιριών: Albanian Mobile Communications Sh.a. (A.M.C.) και Cosmoholding Albania A.E.
3. Η μητρική Εταιρία έχει ελεγχθεί φορολογικά μέχρι και τη χρήση 1999. Η AMC Sh.a. έχει ελεγχθεί μέχρι και τη χρήση 2001 και η Cosmoholding Albania A.E. δεν έχει ελεγχθεί για τις χρήσεις 2001 και 2002.
4. Η ανάλυση του κύκλου εργασιών της χρήσεως 2002, κατά κατηγορία οικονομικής δραστηριότητας, σύμφωνα με την τετρανήφια ταξινόμηση των κλάδων οικονομικής δραστηριότητας του ΣΤΑΚΟΔ-91 είναι:

642.0	Τηλεπικοινωνίες	€	1.174.597.668,94
525.1	Λιανικό εμπόριο συσκευών	€	26.504.827,19
	<b>Σύνολο</b>	€	<b>1.201.102.496,13</b>

**Πιστοποιητικό Ελέγχου Ορκωτών Ελεγκτών-Λογιστών της χρήσης 2002**

Δεν υπάρχουν σημειώσεις στο Πιστοποιητικό των Ορκωτών Ελεγκτών-Λογιστών.

Κατά την 31.12.2004, η COSMOTE συμμετείχε στη διαμόρφωση του ενοποιημένου παγίου ενεργητικού κατά 93,0%, στο σύνολο του ενεργητικού σε ενοποιημένη βάση κατά 91,9% και στο σύνολο των υποχρεώσεων κατά 98,4%.

## 6. ΣΥΝΔΕΔΕΜΕΝΕΣ ΕΤΑΙΡΙΕΣ

Η COSMOTE, στις 31.12.2004 συμμετείχε στις εταιρίες “ΑΝΩΝΥΜΟΣ ΕΤΑΙΡΙΑ ΣΥΜΜΕΤΟΧΩΝ COSMOS-ALBANIA” (διακριτικός τίτλος: COSMO-HOLDING ALBANIA), «ΚΟΣΜΟ-ΟΥΑΝ ΕΛΛΑΣ ΜΑΡΚΕΤ ΣΑΪΤ Α.Ε.» (διακριτικός τίτλος: ΚΟΣΜΟ-ΟΥΑΝ ΕΛΛΑΣ ΜΑΡΚΕΤ ΣΑΙΤ Α.Ε. ), «COSMO-ΜΕΓΑΛΑ ΚΑΤΑΣΤΗΜΑΤΑ - ΑΝΩΝΥΜΗ ΕΤΑΙΡΙΑ ΕΜΠΟΡΙΑΣ ΔΙΣΚΩΝ ΚΑΙ ΕΙΔΩΝ ΜΟΥΣΙΚΗΣ ΜΕΣΩ ΔΙΑΔΙΚΤΥΟΥ» (διακριτικός τίτλος: COSMO-ΜΕΓΑΛΑ ΚΑΤΑΣΤΗΜΑΤΑ Α.Ε.Ε.). Επίσης, η Εταιρία συμμετείχε στην εταιρία «ALBANIAN MOBILE COMMUNICATIONS Sh.A» (AMC) μέσω της θυγατρικής εταιρίας COSMO-HOLDING ALBANIA.

Από τις ως άνω συνδεδεμένες εταιρίες, η μεν COSMO-HOLDING ALBANIA και η AMC είναι ενοποιούμενες με την μέθοδο της ολικής ενοποίησης με την COSMOTE, ενώ η ΚΟΣΜΟ-ΟΥΑΝ ΕΛΛΑΣ ΜΑΡΚΕΤ ΣΑΙΤ Α.Ε. και η COSMO-ΜΕΓΑΛΑ ΚΑΤΑΣΤΗΜΑΤΑ Α.Ε.Ε ενοποιούνται με τη μέθοδο της καθαρής θέσης.

Ο πίνακας που ακολουθεί παρουσιάζει τις συμμετοχές της COSMOTE την 31.12.2004:

(ποσά σε € χιλ.)	% Συμμετοχής 2004	Αξία κτήσης 2004	Λογιστική Αξία Συμμετοχής	Διαφορά αποτίμησης	Προβλέψεις έως 2003	Προβλέψεις 2004
COSMOHOLDING ALBANIA	97%	91.672	104.542	12.870	0	0
ΚΟΣΜΟ – ΟΥΑΝ ΕΛΛΑΣ ΜΑΡΚΕΤ ΣΑΪΤ Α.Ε.	30,87%	3.151	527	(2.624)	(1.828)	(796)
COSMO- ΜΕΓΑΛΑ ΚΑΤΑΣΤΗΜΑΤΑ	40%	235	479	244	0	0
<b>Σύνολο</b>		<b>95.058</b>	<b>105.548</b>	<b>10.490</b>	<b>(1.828)</b>	<b>(796)</b>

Επιπρόσθετα, από τις 7.7.2005 η COSMOTE συμμετέχει κατά ποσοστό 70% στο μετοχικό κεφάλαιο της ρουμανικής εταιρίας κινητής τηλεφωνίας COSMOROM S.A., ενώ το υπόλοιπο 30% ανήκει στην ρουμανική εταιρία σταθερής τηλεφωνίας ROMTELECOM S.A. η οποία είναι κατά 54,01% θυγατρική του ΟΤΕ.

Το διάγραμμα που ακολουθεί παρουσιάζει τις συμμετοχές της COSMOTE την 07.07.2005:

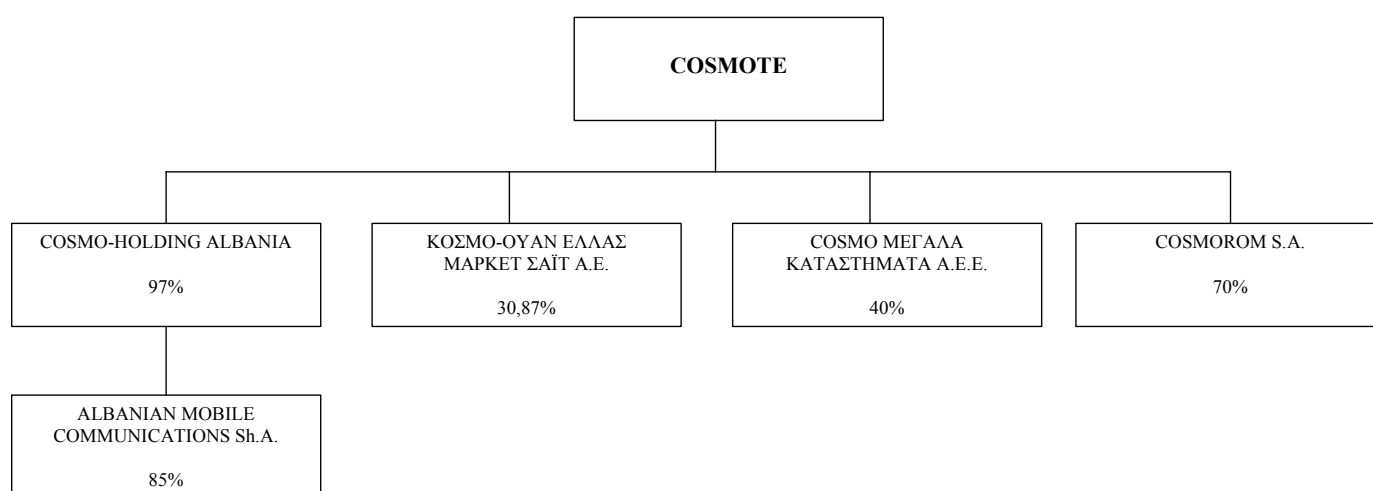

## 7. ΠΛΗΡΟΦΟΡΙΕΣ ΓΙΑ ΤΗΝ COSMO BULGARIA MOBILE EAD ("GLOBUL")

### 7.1 Γενικές πληροφορίες

Η GloBul συστάθηκε από τον ΟΤΕ στις 23.01.2001, με έδρα στην οδό Vitosha Blvd. αρ. 52, Triaditsa Municipality, Σόφια Βουλγαρίας και διάρκεια αορίστου χρόνου. Η πλήρης επωνυμία της είναι Cosmo Bulgaria Mobile EAD. Σήμερα η έδρα της βρίσκεται στην οδό Mladost αρ.4, 5<sup>ος</sup> ορ., κτίριο 4, Sofia Business Park, Σόφια Βουλγαρίας και το μετοχικό της κεφάλαιο ανέρχεται σε 490.664.220 BGN διαιρούμενο σε 49.066.422 κοινές ονομαστικές μετοχές ονομαστικής αξίας 10 BGN η καθεμία.

Σκοπός της εταιρίας είναι: α) η κατασκευή, συντήρηση και λειτουργία Κυψελοειδούς Δικτύου Κινητών Επικοινωνιών σύμφωνα με τα πρότυπα GSM και η παροχή τηλεπικοινωνιακών υπηρεσιών μέσω του δικτύου αυτού σε όλο το έδαφος της Δημοκρατίας της Βουλγαρίας, β) εμπορικές, κατασκευαστικές, προωθητικές και παραγωγικές δραστηριότητες σχετικά με τις τηλεπικοινωνίες, καθώς και κάθε άλλη δραστηριότητα που δεν απαγορεύεται από το Νόμο.

Η GloBul κατέχει τη δεύτερη από τις τρεις άδειες κινητής τηλεφωνίας στη Βουλγαρία και ξεκίνησε τη δραστηριότητά της τον Σεπτέμβριο του 2001, ενώ πρόσφατα απέκτησε άδεια παροχής υπηρεσιών 3<sup>ης</sup> γενιάς (UMTS) έναντι τιμήματος 42 εκατομμυρίων BGN (€ 21 εκατ. ευρώ περίπου) και άδεια παροχής υπηρεσιών σταθερής τηλεφωνίας αντί τιμήματος 97.000 BGN (50 χιλ. ευρώ περίπου).

Όπως έχει ήδη αναφερθεί, από τις αρχές του 2003 η GloBul τελούσε υπό τη διαχείριση της COSMOTE μέσω σύμβασης διαχείρισης της τελευταίας με τον ΟΤΕ και την OTE International Investments Ltd. Η σύμβαση διαχείρισης έληξε με την εξαγορά της GloBul και της OTE MTS HOLDING BV από την COSMOTE.

Στο τέλος του α' εξαμήνου του 2005 η GloBul αριθμούσε 1,9 εκατομμύρια πελάτες, παρουσιάζοντας αύξηση 50,5% σε σχέση με το αντίστοιχο προηγούμενο διάστημα και επιτυγχάνοντας εκτιμώμενο μερίδιο αγοράς της τάξης του 36%. Η συνολική βάση πελατών βάσει συμβολαίου ανήλθε σε 641.736, ενώ η συνολική βάση πελατών καρτοκινητής τηλεφωνίας ανήλθε σε 1.294.390.

### 7.2 Ιστορικό

- 2001** (Ιανουάριος) Ίδρυση και σύσταση από τον ΟΤΕ με την ονομασία Cosmo Bulgaria Mobile EAD (GloBul) και μετοχικό κεφάλαιο 50.000 BGN  
Έναρξη δραστηριοποίησης ως κατόχου της δεύτερης άδειας κινητής τηλεφωνίας στη Βουλγαρία (Φεβρουάριος) Το μετοχικό κεφάλαιο αυξάνεται στα 2.200.200 BGN  
(Ιούλιος) Το μετοχικό κεφάλαιο αυξάνεται στα 12,628,880 BGN  
(Δεκέμβριος) Το μετοχικό κεφάλαιο αυξάνεται στα 57,628,880 BGN
- 2002** (Ιανουάριος) Το μετοχικό κεφάλαιο αυξάνεται στα 92,628,880 BGN  
(Μάϊος) Το μετοχικό κεφάλαιο αυξάνεται στα 441,768,470 BGN  
(Δεκέμβριος) Το μετοχικό κεφάλαιο αυξάνεται στα 490,664,220 BGN
- 2003** Η COSMOTE αναλαμβάνει τη διαχείριση της GloBul μέσω σύμβασης με τον ΟΤΕ  
Αγορά τριόροφου κτιρίου στη Σόφια, συνολικής επιφάνειας 3.275 τετραγωνικών μέτρων σε οικόπεδο έκτασης 2.770 τετραγωνικών μέτρων  
Μεταφορά έδρας στην οδό Mladost αρ.4, 5<sup>ος</sup> ορ., κτίριο 4, Sofia Business Park, Σόφια
- 2004** Εμπορική διάθεση του προϊόντος «Οικογένεια και Φίλοι»
- 2005** Χορήγηση άδειας παροχής υπηρεσιών 3<sup>ης</sup> γενιάς (UMTS) έναντι τιμήματος 42 εκατομμυρίων BGN (21 εκατ. ευρώ περίπου).  
Χορήγηση άδειας για την κατασκευή και λειτουργία δικτύου σταθερής τηλεφωνίας και παροχής υπηρεσιών σταθερής τηλεφωνίας φωνής (65.000 BGN) και άδειας για την παροχή υπηρεσιών πρόσβασης σε υπηρεσίες σταθερής τηλεφωνίας φωνής μέσω επιλογής φορέα (35.000 BGN).  
Εξαγορά του συνόλου των μετοχών της GloBul από την COSMOTE.

### 7.3 Αντικείμενο εργασιών

Το κύριο αντικείμενο εργασιών της GloBul είναι η λειτουργία και εκμετάλλευση ενός εθνικού τηλεπικοινωνιακού δικτύου για κινητή και σταθερή τηλεφωνία και η παροχή όλου του φάσματος υπηρεσιών κινητής και σταθερής τηλεφωνίας στην Βουλγαρία. Συγκεκριμένα η GloBul προσφέρει υπηρεσίες βάσει συμβολαίου, υπηρεσίες προπληρωμένης κινητής τηλεφωνίας, διεθνείς κλήσεις, υπηρεσίες περιαγωγής και υπηρεσίες προστιθέμενης αξίας, όπως προσωπικό τηλεφωνητή, δυνατότητα αποστολής/λήψης γραπτών μηνυμάτων (SMS), μηνυμάτων πολυμέσων (MMS), προώθηση κλήσεων, αναγνώριση κλήσεων, υπηρεσίες πληροφοριών και προηγμένες υπηρεσίες με τη χρήση των τεχνολογιών WAP και GPRS.

Τα έσοδα της GloBul προέρχονται κατά κύριο λόγο από μηνιαία πάγια τέλη, χρόνο ομιλίας, τέλη διασύνδεσης, αποστολή γραπτών μηνυμάτων, έσοδα περιαγωγής και έσοδα από πωλήσεις συσκευών και αξεσουάρ. Η ανάλυση του κύκλου εργασιών ανά δραστηριότητα για τις τρεις τελευταίες χρήσεις και το Α' εξάμηνο 2005 παρουσιάζεται στον παρακάτω πίνακα:

(ποσά σε € χιλ.)	2002	2003	2004	Α' Εξ.μ. 05
Έσοδα παγίων τελών	6.818	12.046	24.284	22.529
Χρήση δικτύου (χρόνος ομιλίας εξερχομένων κλήσεων)	13.659	35.859	68.145	41.867
Εισερχόμενες Κλήσεις από σταθερά δίκτυα	5.241	14.213	18.840	10.173
Εισερχόμενες κλήσεις από κινητά δίκτυα	6.297	12.573	21.129	13.524
Εισερχόμενες κλήσεις από διεθνή δίκτυα	461	1.693	7.927	6.036
Εισερχόμενες κλήσεις από sms	415	1.265	1.730	1.019
Έσοδα διεθνούς περιαγωγής	862	4.082	10.109	5.955
Έσοδα γραπτών μηνυμάτων (SMS)	1.408	5.701	9.550	5.989
Έσοδα υπηρεσιών προστιθέμενης αξίας			1.422	2.108
Πωλήσεις συσκευών και αξεσουάρ	11.447	11.975	14.350	8.262
Έσοδα από λοιπές δραστηριότητες		0	0	0
<b>Σύνολο Κύκλου Εργασιών</b>	<b>46.607</b>	<b>99.406</b>	<b>177.486</b>	<b>117.462</b>

Σημειώνεται ότι στο τέλος του Α' εξαμήνου του 2005 η GloBul αριθμούσε 1.936.126 πελάτες με συμβόλαιο και προπληρωμένης καρτοκινητής τηλεφωνίας, το οποίο εκτιμάται ότι αντιστοιχεί σε μερίδιο αγοράς της τάξης του 36%. Στις υπηρεσίες βάσει συμβολαίου η GloBul διαθέτει πελατειακή βάση που αριθμεί 641.736 πελάτες στο τέλος του Α' εξαμήνου του 2005. Επισημαίνεται ότι στο Β' τρίμηνο του 2005 οι καθαρές νέες συνδέσεις σε πελάτες συμβολαίου ήταν 54.065 (33,6% του συνόλου των νέων συνδέσεων). Στις υπηρεσίες προπληρωμένης καρτοκινητής τηλεφωνίας η GloBul διαθέτει πελατειακή βάση που αριθμούσε 1.294.390 πελάτες στο τέλος του Α' εξαμήνου του 2005, ενώ στο Β' τρίμηνο του 2005 οι καθαρές νέες συνδέσεις σε πελάτες προπληρωμένης καρτοκινητής τηλεφωνίας ανήλθαν σε 106.724 (66,4% του συνόλου των νέων συνδέσεων).

Επιπλέον κατόπιν της απόκτησης άδειας παροχής υπηρεσιών τρίτης γενιάς, η GloBul πρόκειται στο άμεσο μέλλον να προσφέρει υπηρεσίες 3<sup>ης</sup> γενιάς. Επίσης, η GloBul έχει επενδύσει σε δίκτυο οπτικών ινών, με στόχο να έχει τη δυνατότητα, εντός του 2005, να προσφέρει υπηρεσίες σταθερής τηλεφωνίας, κυρίως σε εταιρικούς πελάτες, αλλά και να μειώσει το κόστος μισθωμένων γραμμών.

Το προσωπικό της GloBul κατά τις χρήσεις 2002-2004 και το Α' εξάμηνο 2005 παρουσιάζεται στους ακόλουθους πίνακες:

Διεύθυνση/Τμήμα	2002	2003	2004
Γραφείο Διοίκησης	3	3	3
Νομική Διεύθυνση	4	7	7
Δημόσιες Σχέσεις	3		
Εμπορική Διεύθυνση	213	291	425
Τεχνική Διεύθυνση	37		
Radio and Transmission		41	46
Switching and Services		21	27
NI & Operations	58	73	
Εφαρμογής Δικτύου			22
Εργασιών και Συντήρησης			68
Οικονομική Διεύθυνση	24	46	50
IT	34	40	47
Προσωπικού και Διοίκησης	12	22	23
Διοίκησης	18		
Ελέγχου Απάτης	11		
Transmission Project		3	
<b>Σύνολο</b>	<b>417</b>	<b>547</b>	<b>718</b>

Διεύθυνση/Τμήμα	Προσωπικό (30.06.2005)
Γραφείο Διοίκησης	3
Νομική Διεύθυνση	7
Εμπορική Διεύθυνση	472
Εξυπηρέτηση Πελατών	190
Λιανικές Πωλήσεις	203
Marketing, Πωλήσεις και Δημόσιες Σχέσεις	79
Radio & Transmission	50
Switching & Services	38
Εφαρμογής Δικτύου	23
Εργασιών και Συντήρησης	80
Οικονομική Διεύθυνση	52
IT	52
Προσωπικού και Διοίκησης	28
<b>Σύνολο</b>	<b>805</b>

#### 7.4 Ακίνητη περιουσία – Πίνακας λογιστικής αξίας παγίων

Η GloBul είναι ιδιοκτήτης ενός τριώροφου κτιρίου εντός του επιχειρηματικού πάρκου της Σόφιας όπου στεγάζονται δύο από τους τέσσερις κεντρικούς σταθμούς της. Το εν λόγω κτίριο συνολικής επιφάνειας 3.275 τετραγωνικών μέτρων με οικοπέδο έκτασης 2.770 τετραγωνικών μέτρων αγοράστηκε το Νοέμβριο του 2003 έναντι τιμήματος 1.044.070 ευρώ και έχει πλήρως εξοφληθεί. Το τίμημα των 1.044.070 ευρώ καταβλήθηκε ως εξής: α) η 1<sup>η</sup> δόση καταβλήθηκε με την υπογραφή του συμβολαίου αγοράς και ανήρχετο σε ποσοστό 55% του κόστους του κτιρίου και 100% της αξίας του οικοπέδου και β) η 2<sup>η</sup> δόση καταβλήθηκε εντός διαστήματος 10 ημερών από την Απόδειξη Άδειας Χρήσης του Κτιρίου.

Στον κάτωθι πίνακα παρατίθεται η λογιστική αξία των παγίων της GloBul στις 31.12.2004 και 30.06.2005:

(ποσά σε € χιλ.)	Αξία κτήσης	Αποσβέσεις έως 31.12.2004	Αναπόσβεστη αξία 31.12.2004	Προσθήκες/(Μειώσεις) 1.1-30.6.2005	Αποσβέσεις έως 30.6.2005	Αναπόσβεστη αξία 30.06.2005
Άδειες και συναφή δικαιώματα	147.476	(33.178)	114.298	55.070	(38.308)	131.060
Λοιπά ασώματα πάγια	-	-	-	-	-	-
<b>Σύνολο ασώματων παγίων</b>	<b>147.476</b>	<b>(33.178)</b>	<b>114.298</b>	<b>55.070</b>	<b>(38.308)</b>	<b>131.060</b>
Οικόπεδα	200	-	-	46	-	246
Κτίρια	5.859	(1.344)	4.515	1.712	(1.768)	4.459
Μηχανήματα-Τεχνικές εγκαταστάσεις	316.157	(55.728)	260.429	87.906	(73.824)	274.511
Μεταφορικά μέσα	1.443	(187)	1.256	710	(315)	1.652
Έπιπλα	980	(331)	650	390	(407)	633
Κατασκευές σε εξέλιξη	12.520	-	-	5.451	-	17.971
<b>Σύνολο ενσώματων παγίων</b>	<b>337.159</b>	<b>(57.590)</b>	<b>279.569</b>	<b>96.216</b>	<b>(76.313)</b>	<b>299.472</b>
<b>Σύνολο παγίων</b>	<b>484.635</b>	<b>(90.768)</b>	<b>393.868</b>	<b>151.285</b>	<b>(114.621)</b>	<b>430.532</b>

### 7.5 Μετοχική σύνθεση

Πριν την υλοποίηση της μεταβίβασης ο ΟΤΕ κατείχε το 100% των μετοχών της GloBul. Με την ολοκλήρωση της μεταβίβασης την 1<sup>η</sup> Αυγούστου 2005, κύριος του 100% των μετοχών της GloBul κατέστη η COSMOTE.

### 7.6 Διοικητικό Συμβούλιο

Το Διοικητικό Συμβούλιο της GloBul αποτελείται από πέντε μέλη. Η σύνθεση του Διοικητικού Συμβουλίου πριν και μετά την εξαγορά έχει ως εξής:

Ονοματεπώνυμο	Θέση - Ιδιότητα στο Δ.Σ.
Φωτιάδης Ηλίας <sup>14</sup>	Πρόεδρος
Κατσιρούμπας Θανάσης	Αντιπρόεδρος & Διευθύνων Σύμβουλος
Στουκίδης Μεγακλής	Μέλος
Κυριακάκης Ιωάννης	Μέλος
Νικολαΐδη Ειρήνη	Μέλος

<sup>14</sup> Από τις 29.7.2005 σε αντικατάσταση του παραιτηθέντος μέλους κ. Ιορδάνη Αϊβάζη.



### 7.7 Συμμετοχές των μελών του Δ.Σ. και των Κυρίων Μετόχων στη Διοίκηση ή/ και στο κεφάλαιο άλλων εταιριών

Στον πίνακα που ακολουθεί παρατίθενται οι εταιρίες που στη Διοίκηση ή στο κεφάλαιό τους (με ποσοστό συμμετοχής μεγαλύτερο ή ίσο του 10%) συμμετέχουν τα μέλη του Δ.Σ. της GloBul.

Ονοματεπώνυμο	Θέση στο Δ.Σ. της GloBul	Εταιρία που Συμμετέχει	Θέση στο Δ.Σ.	Ποσοστό Συμμετοχής
Φωτιάδης Ηλίας	Πρόεδρος	COSMOTE	Μέλος Επιτροπής Διοίκησης	-
		ΑΝΩΝΥΜΗ ΕΤΑΙΡΙΑ ΣΥΜΜΕΤΟΧΩΝ ΚΟΣΜΟΣ ΑΛΒΑΝΙΑ (COSMOHOLDING)	Αντιπρόεδρος	-
		ALBANIAN MOBILE COMMUNICATIONS Sh.A. (AMC)	Αντιπρόεδρος	-
		COSMO ΜΕΓΑΛΑ ΚΑΤΑΣΤΗΜΑΤΑ Α.Ε.Ε.	Αντιπρόεδρος	-
		ΚΟΣΜΟ-ΟΥΑΝ ΕΛΛΑΣ MARKET ΣΑΙΤ Α.Ε.	Μέλος	-
		COSMOFON MTS AD SKOPJE	Μέλος	-
		OTE MTS HOLDING B.V.	Συνδιαχειριστής	-
Κατσιρούμπας Θανάσης	Αντιπρόεδρος	-	-	-
Νικολαΐδη Ειρήνη	Μέλος	COSMOTE	Μέλος Επιτροπής Διοίκησης	-
		ΑΝΩΝΥΜΗ ΕΤΑΙΡΙΑ ΣΥΜΜΕΤΟΧΩΝ ΚΟΣΜΟΣ ΑΛΒΑΝΙΑ (COSMOHOLDING)	Μέλος	-
		ALBANIAN MOBILE COMMUNICATIONS Sh.A. (AMC)	Μέλος	-
		COSMOROM S.A.	Μέλος	-
		COSMO ΜΕΓΑΛΑ ΚΑΤΑΣΤΗΜΑΤΑ Α.Ε.Ε.	Μέλος	-
		OTE MTS HOLDING B.V.	Συνδιαχειρίστρια	-
Στουκίδης Μεγακλής	Μέλος	ΑΝΩΝΥΜΗ ΕΤΑΙΡΙΑ ΣΥΜΜΕΤΟΧΩΝ ΚΟΣΜΟΣ ΑΛΒΑΝΙΑ (COSMOHOLDING)	Μέλος	-
		ALBANIAN MOBILE COMMUNICATIONS Sh.A. (AMC)	Μέλος Εποπτικού Συμβουλίου	-
Κυριακάκης Ιωάννης	Μέλος	COSMOTE	Μέλος Επιτροπής Διοίκησης	-
		ALBANIAN MOBILE COMMUNICATIONS Sh.A. (AMC)	Πρόεδρος Εποπτικού Συμβουλίου	-

Οι κυριότερες συμμετοχές του ΟΤΕ ως παλαιού μετόχου της GloBul εμφανίζονται στο κεφάλαιο 4, και αυτές της COSMOTE στο κεφάλαιο 6.

**7.7. Παράθεση απολογιστικών στοιχείων & κύκλου εργασιών της GloBul του Α' εξαμήνου 2005**

Στους παρακάτω πίνακες παρουσιάζονται τα αποτελέσματα και τα μεγέθη ισολογισμού της GloBul για το Α' εξάμηνο 2005, τα οποία έχουν συνταχθεί σύμφωνα με τα Διεθνή Λογιστικά Πρότυπα (Δ.Λ.Π.). Οι εξαμηνιαίες οικονομικές καταστάσεις της GloBul της χρήσης 2005 έχουν επισκοπηθεί από την KPMG, Ορκωτοί Ελεγκτές-Λογιστές. Οι εξαμηνιαίες οικονομικές καταστάσεις της GloBul της χρήσης 2004 έχουν ελεγχθεί από την Ernst & Young, Ορκωτοί Ελεγκτές-Λογιστές.

<b>Στοιχεία Κατάστασης Αποτελεσμάτων</b> <b>(ποσά σε € χιλ.)</b>	<b>1/1-30/6/2004</b>	<b>1/1-30/6/2005</b>
Κύκλος εργασιών	73.685	117.462
Κόστος πωλήσεων & λειτουργικά έξοδα	(59.052)	(79.388)
<b>Κέρδη προ τόκων, αποσβέσεων &amp; φόρων (EBITDA)</b>	<b>14.633</b>	<b>38.074</b>
% επί του κύκλου εργασιών	19,9%	32,4%
Αποσβέσεις	(18.314)	(23.888)
<b>Κέρδη/(Ζημίες) προ τόκων &amp; φόρων (EBIT)</b>	<b>(3.680)</b>	<b>14.185</b>
% επί του κύκλου εργασιών	5,0%	12,1%
Χρηματοοικονομικά έσοδα/(έξοδα)	(4.491)	(5.829)
Λοιπά έκτακτα έσοδα/(έξοδα)	58	47
<b>Κέρδη/(Ζημίες) προ φόρων</b>	<b>(8.113)</b>	<b>8.404</b>
% επί του κύκλου εργασιών	-	7,2%
Πρόβλεψη φόρου εισοδήματος	1.199	(2.056)
<b>Κέρδη/(Ζημίες) μετά από φόρους</b>	<b>(6.914)</b>	<b>6.348</b>
% επί του κύκλου εργασιών	-	5,4%

**Κύκλος εργασιών**

Κατά το Α' εξάμηνο 2005 ο κύκλος εργασιών της GloBul ανήλθε σε 117.462 χιλ. ευρώ έναντι 73.685 χιλ. ευρώ κατά το Α' εξάμηνο 2004 σημειώνοντας αύξηση της τάξης του 59,4%. Το μεγαλύτερο μέρος των εσόδων του Α' εξαμήνου 2005 προέρχεται από αερόχρονο (63,9% του κύκλου εργασιών) και πάγια τέλη (19,2% του κύκλου εργασιών). Σημειώνεται ότι στο τέλος του Α' εξαμήνου του 2005 η πελατειακή βάση της GloBul αριθμούσε 1.936.126 πελάτες, εκ των οποίων 641.736 (33,1% του συνόλου) με συμβόλαιο και 1.294.390 (66,9% του συνόλου) πελάτες προπληρωμένης καρτοκινητής τηλεφωνίας. Το μερίδιο αγοράς της GloBul εκτιμάται σε 37%.

Στον πίνακα που ακολουθεί παρατίθεται ανάλυση του κύκλου εργασιών της GloBul για το Α' εξάμηνο του 2005:

<b>Κύκλος εργασιών (ποσά σε € χιλ.)</b>	<b>1/1-30/6/2005</b>
Έσοδα παγίων τελών	22.529
Έσοδα αεροχρόνου	75.103
Έσοδα περιαγωγής	4.559
Έσοδα γραπτών μηνυμάτων (SMS)	7.008
Πωλήσεις συσκευών και αξεσουάρ	8.262
Λοιπά έσοδα	0
<b>Σύνολο κύκλου εργασιών</b>	<b>117.462</b>

**Κόστος πωλήσεων**

Κατά το Α' εξάμηνο 2005 το κόστος πωλήσεων της GloBul ανήλθε σε 79.388 χιλ. ευρώ παρουσιάζοντας άνοδο κατά 34,4% έναντι του αντίστοιχου εξαμήνου της προηγούμενης χρήσης. Το κόστος πωλήσεων της GloBul για το Α' εξάμηνο 2005 αναλύεται στον κάτωθι πίνακα:

<b>Κόστος πωλήσεων &amp; λειτουργικά έξοδα (ποσά σε € χιλ.)</b>	<b>1/1-30/6/2005</b>
Κόστος κατανάλωσης	12.662
Έξοδα μισθοδοσίας	4.874
Προμήθειες & αμοιβές τρίτων	10.680
Αναλώσιμα	41.263
Λοιπά λειτουργικά έξοδα	7.698
Προβλέψεις	1.728
Φόροι	484
<b>Σύνολο</b>	<b>79.388</b>

Από τον παραπάνω πίνακα προκύπτει ότι ποσοστό 52,0% του συνολικού κόστους οφείλεται σε αναλώσιμα υλικά.

#### **Κέρδη προ τόκων, αποσβέσεων & φόρων**

Τα κέρδη προ τόκων, αποσβέσεων & φόρων της GloBul για το Α' εξάμηνο 2005 διαμορφώθηκαν σε 38.074 χιλ. ευρώ έναντι 14.633 χιλ. ευρώ το Α' εξάμηνο του 2004. Επισημαίνεται ότι στο Α' εξάμηνο 2005 το αντίστοιχο περιθώριο κερδοφορίας προσέγγισε τα επίπεδα του 32,4%.

#### **Κέρδη προ φόρων**

Κατά το Α' εξάμηνο του 2005 και για πρώτη φορά ύστερα από την έναρξη λειτουργίας της, η GloBul εμφάνισε κέρδη (προ φόρων) τα οποία ανήλθαν σε 8.404 χιλ. ευρώ έναντι ζημιών 8.113 χιλ. ευρώ το Α' εξάμηνο του 2004. Το περιθώριο κέρδους προ φόρων κατά το Α' εξάμηνο του 2005 διαμορφώθηκε σε 7,2%.

<b>Στοιχεία Ισολογισμού (ποσά σε € χιλ.)</b>		
<b>ΕΝΕΡΓΗΤΙΚΟ</b>	<b>30/6/2004</b>	<b>30/6/2005</b>
Γήπεδα-Οικόπεδα, κτίρια & τεχνικά έργα και μηχανολογικός εξοπλισμός	248.719	299.472
Ασώματα πάγια	118.983	131.061
Συμμετοχές και μακροπρόθεσμες απαιτήσεις	18.397	11.760
<b>Σύνολο Παγίου Ενεργητικού</b>	<b>386.099</b>	<b>442.293</b>
Αποθέματα	5.330	4.025
Λογαριασμοί εισπρακτέοι (αφαιρ. των επισφαλών απαιτήσεων)	20.691	24.847
Λοιποί λογαριασμοί εισπρακτέοι	2.515	14.997
Προπληρωμές		
Χρεόγραφα		
Διαθέσιμα	5.113	3.467
<b>Σύνολο Κυκλοφορούντος Ενεργητικού</b>	<b>33.650</b>	<b>47.336</b>
Έξοδα επόμενων χρήσεων	334	228
<b>Σύνολο Ενεργητικού</b>	<b>420.082</b>	<b>489.857</b>
<b>ΠΑΘΗΤΙΚΟ</b>		
Μετοχικό κεφάλαιο	250.873	250.873
Ζημίες προηγούμενων χρήσεων	(76.597)	(71.016)
<b>Σύνολο Ιδίων Κεφαλαίων</b>	<b>174.276</b>	<b>179.857</b>
Μακροπρόθεσμες υποχρεώσεις	185.000	254.410
Προβλέψεις για κινδύνους & έξοδα	663	983
Προμηθευτές	41.814	7.722
Λοιπές βραχυπρόθεσμες υποχρεώσεις	4.343	5.694
Βραχυπρόθεσμα δάνεια	5.875	638
<b>Σύνολο υποχρεώσεων</b>	<b>237.695</b>	<b>269.447</b>
Έσοδα επόμενων χρήσεων	4.815	8.680
Δεδουλευμένα έξοδα	3.296	31.873
<b>Σύνολο Μεταβατικών Λογαριασμών Παθητικού</b>	<b>8.111</b>	<b>40.553</b>
<b>Σύνολο Παθητικού</b>	<b>420.082</b>	<b>489.857</b>

#### Πάγιο Ενεργητικό

Το υπόλοιπο του παγίου ενεργητικού της GloBul κατά τη λήξη του Α' εξαμήνου 2005 διαμορφώθηκε σε 442.293 χιλ. ευρώ και προέρχεται κατά κύριο λόγο από τις επενδύσεις σε μηχανήματα – τεχνικές εγκαταστάσεις και σε άδειες λειτουργίας. Στον παρακάτω πίνακα παρατίθεται ανάλυση των ενσώματων παγίων της GloBul (σε αναπόσβεστη αξία) κατά τη λήξη του Α' εξαμ. 2004 και 2005:

<b>Ενσώματα πάγια (αναπόσβεστη αξία) (ποσά σε € χιλ.)</b>	<b>30/6/2004</b>	<b>30/6/2005</b>
Οικόπεδα	183	246
Κτίρια	4.210	4.459
Μηχανήματα-Τεχνικές εγκαταστάσεις	228.096	274.511
Μεταφορικά μέσα	767	1.652
Έπιπλα	860	633
Κατασκευές σε εξέλιξη	14.604	17.971
<b>Σύνολο ενσώματων παγίων</b>	<b>248.719</b>	<b>299.472</b>

#### Κυκλοφορούν Ενεργητικό

Το κυκλοφορούν ενεργητικό διαμορφώθηκε στις 30.06.2005 σε 47.336 χιλ. ευρώ και σε ποσοστό 52,5% αφορά υπόλοιπα απαιτήσεων από πελάτες.

Σημειώνεται ότι στο λογαριασμό «Λογαριασμοί εισπρακτέου» της 30.06.2005 έχει διενεργηθεί πρόβλεψη ύψους € 9.972 χιλ. για επισφαλείς απαιτήσεις.

#### **Ίδια Κεφάλαια**

Τα ίδια κεφάλαια της GloBul στη λήξη του Α' εξαμήνου 2005 σημείωσαν ελαφρά άνοδο λόγω της κερδοφορίας στο διάστημα αυτό και ανήλθαν σε 179.857 χιλ. ευρώ έναντι 174.276 χιλ. ευρώ στη λήξη του Α' εξαμήνου 2004.

#### **Μακροπρόθεσμες Υποχρεώσεις**

Κατά την 30.06.2005 οι μακροπρόθεσμες υποχρεώσεις της GloBul ανέρχονταν σε 254.410 χιλ. ευρώ, αυξημένες κατά 37,5% έναντι του αντίστοιχου εξαμήνου της χρήσης 2004, και αφορούσαν στο μεγαλύτερο μέρος μακροπρόθεσμο τραπεζικό δανεισμό.

#### **Βραχυπρόθεσμες Υποχρεώσεις**

Το υπόλοιπο των βραχυπρόθεσμων υποχρεώσεων στις 30.06.2005 διαμορφώθηκε σε χαμηλά επίπεδα και συγκεκριμένα σε 14.054 χιλ. ευρώ, ενώ προήλθε κυρίως από υπόλοιπα προμηθευτών, τραπεζικών δανείων και λοιπών υποχρεώσεων.

Διευκρινίζεται ότι οι τραπεζικές υποχρεώσεις της GloBul εξυπηρετούνται κανονικά.

**7.8. Παράθεση απολογιστικών στοιχείων & κύκλου εργασιών της περιόδου 2002-2004**

Στους παρακάτω πίνακες παρουσιάζονται τα στοιχεία κατάστασης αποτελεσμάτων και ισολογισμού της GloBul για τις χρήσεις 2002 – 2004. Τα στοιχεία κατάστασης αποτελεσμάτων και ισολογισμού της GloBul για τις χρήσεις 2002 και 2003 έχουν συνταχθεί σύμφωνα με τα Αμερικανικά Λογιστικά Πρότυπα (US GAAP) ενώ της χρήσης 2004 έχουν συνταχθεί σύμφωνα με τα Διεθνή Λογιστικά Πρότυπα (Δ.Λ.Π.). Οι εν λόγω οικονομικές καταστάσεις έχουν ελεγχθεί από την ERNST & YOUNG, Ορκωτοί Ελεγκτές-Λογιστές.

<b>Βασικά Μεγέθη Αποτελεσμάτων (ποσά σε € χιλ.)</b>	<b>2002</b>	<b>2003</b>	<b>2004</b>
Έσοδα κινητής τηλεφωνίας	35.159	87.431	163.135
Πωλήσεις τηλεπικοινωνιακού εξοπλισμού	11.447	11.975	13.768
Λοιπά έσοδα	-	-	583
<b>Σύνολο κύκλου εργασιών</b>	<b>46.607</b>	<b>99.406</b>	<b>177.486</b>
Λειτουργικά έξοδα & κόστη	(67.711)	(88.825)	(132.072)
<b>Κέρδη/(Ζημίες) προ τόκων, αποσβέσεων &amp; φόρων (EBITDA)</b>	<b>(21.104)</b>	<b>10.581</b>	<b>45.414</b>
% επί του κύκλου εργασιών	-	10,6%	25,6%
Αποσβέσεις	(19.305)	(28.217)	(39.671)
<b>Κέρδη/(Ζημίες) προ τόκων &amp; φόρων (EBIT)</b>	<b>(40.409)</b>	<b>(17.636)</b>	<b>5.743</b>
% επί του κύκλου εργασιών	-	-	3,2%
Χρηματοοικονομικά έσοδα/(έξοδα)	(1.930)	(5.240)	(10.671)
Λοιπά έκτακτα έσοδα	49	0	
Πιστωτικές συναλλαγματικές διαφορές	21	27	25
Χρεωστικές συναλλαγματικές διαφορές	(100)	(68)	(38)
Ζημίες προηγούμενων χρήσεων	-	(394)	
<b>Κέρδη/(Ζημίες) προ φόρων (EBT)</b>	<b>(42.370)</b>	<b>(23.310)</b>	<b>(4.941)</b>
% επί του κύκλου εργασιών	-	-	-
Διαφορές φορολογικού ελέγχου	-	(18)	-
Πρόβλεψη φόρου εισοδήματος	10.940	1.707	(3.474)
<b>Κέρδη/(Ζημίες) μετά από φόρους (EAT)</b>	<b>(31.430)</b>	<b>(21.621)</b>	<b>(8.415)</b>
% επί του κύκλου εργασιών	-	-	-

**Κύκλος Εργασιών**

Μετά από τρία χρόνια εμπορικής λειτουργίας, η GloBul εμφάνισε το 2004 κύκλο εργασιών ύψους 177,5 εκατ. ευρώ έναντι 99,4 εκατ. ευρώ το 2003, σημειώνοντας αύξηση κατά 78,6%. Η συνολική αύξηση των εσόδων του 2004 είναι αποτέλεσμα της μεγέθυνσης της πελατειακής της βάσης, η οποία αντισταθμίστηκε εν μέρει από την μείωση των τιμών ως αποτέλεσμα του ανταγωνισμού. Παράλληλα, η GloBul συνέχισε να τροποποιεί και να διευρύνει το εύρος των προσφερόμενων προγραμμάτων με προπληρωμένο χρόνο ομιλίας. Κατά τη διάρκεια του 2004, η GloBul ξεκίνησε την εμπορική διάθεση του νέου προϊόντος «Οικογένεια και Φίλοι». Ως αποτέλεσμα αυξήθηκαν τα έσοδα από μηνιαία πάγια τέλη κατά 103%, τα έσοδα από αερόχρονο κατά 75%, τα έσοδα από γραπτά μηνύματα (SMS) κατά 208% και τα έσοδα από περιαγωγή κατά 154%. Στο τέλος του 2004, η GloBul είχε υπογράψει 255 συμβάσεις περιαγωγής με παρόχους από 118 κράτη. Επισημαίνεται ότι η συνδρομητική βάση της GloBul παρουσίασε αύξηση της τάξης του 61,9% έναντι του 2003 και στο τέλος της χρήσης 2004 αριθμούσε 1.624.569 πελάτες.

**Κέρδη/(Ζημίες) προ τόκων, αποσβέσεων & φόρων (EBITDA)**

Η αύξηση των εσόδων σε συνδυασμό με την αποτελεσματικότερη διαχείριση των εξόδων είχε σαν αποτέλεσμα την σημαντική αύξηση της κερδοφορίας (σε επίπεδο EBITDA) της GloBul σε ποσοστό μεγαλύτερο του 300% σε ετήσια βάση, με το περιθώριο EBITDA να διαμορφώνεται σε 25,6% στο τέλος του 2004. Σημειώνεται ότι η αγορά τηλεπικοινωνιών της Βουλγαρίας είναι πλήρως απελευθερωμένη.



**Κέρδη/(Ζημίες) προ φόρων (ΕΒΤ)**

Κατά τη χρήση 2002 οι ζημίες της GloBul ανήλθαν σε 42,4 εκατ. ευρώ, το 2003 μειώθηκαν σε 23,3 εκατ. ευρώ ενώ το 2004 περιορίστηκαν περαιτέρω στα επίπεδα των 4,9 εκατ. ευρώ. Επισημαίνεται ότι σημαντικό ρόλο στις ζημίες που παρουσιάζει η GloBul κατά την περίοδο 2002-2004 διαδραματίζουν κατά κύριο λόγο οι αποσβέσεις που διενεργεί λόγω των επενδύσεων που απαιτούνται για τη λειτουργία και ανάπτυξη του τηλεπικοινωνιακού δικτύου. Υπενθυμίζεται ότι η αγορά της κινητής τηλεφωνίας στη Βουλγαρία αναπτύσσεται ταχύτατα, υποστηριζόμενη και από τη γρήγορη ανάπτυξη του εγχώριου ΑΕΠ. Ο βαθμός ονομαστικής διείσδυσης εκτιμάται στο 60% περίπου στο τέλος του 2004, και αναμένεται να αυξηθεί σημαντικά τα επόμενα χρόνια.

Η εταιρία έχει υποβληθεί σε έλεγχο φόρου εισοδήματος μέχρι και τη χρήση 2002. Ανέλεγκτες παραμένουν οι χρήσεις 2003 και 2004. Ο φορολογικός έλεγχος για Φ.Π.Α. κάλυψε την περίοδο από τη σύστασή της μέχρι τις 31.05.2004.

<b>Στοιχεία Ισολογισμού της 31 Δεκεμβρίου (ποσά σε € χιλ.)</b>			
<b>ΕΝΕΡΓΗΤΙΚΟ</b>	<b>31/12/2002</b>	<b>31/12/2003</b>	<b>31/12/2004</b>
<b>Πάγιο Ενεργητικό</b>			
Γήπεδα-Οικόπεδα, κτίρια & τεχνικά έργα και μηχανολογικός εξοπλισμός	140.381	218.060	276.269
Ασώματα πάγια	132.647	123.764	114.298
Συμμετοχές και μακροπρόθεσμες απαιτήσεις	15.486	17.198	14.000
<b>Σύνολο Παγίου Ενεργητικού</b>	<b>288.514</b>	<b>359.022</b>	<b>404.567</b>
<b>Κυκλοφορούν Ενεργητικό</b>			
Αποθέματα	1.751	3.506	6.230
Λογαριασμοί εισπρακτέοι (αφαιρ. των επισφαλών απαιτήσεων)	18.033	20.638	26.773
Λοιποί λογαριασμοί εισπρακτέοι	1.094	4.602	1.395
Προπληρωμές			685
Χρεόγραφα		549	
Διαθέσιμα	15.248	9.532	3.878
<b>Σύνολο Κυκλοφορούντος Ενεργητικού</b>	<b>36.127</b>	<b>38.828</b>	<b>38.961</b>
Έξοδα επόμενων χρήσεων	435	539	
<b>Σύνολο Ενεργητικού</b>	<b>325.075</b>	<b>398.388</b>	<b>443.528</b>
<b>ΠΑΘΗΤΙΚΟ</b>			
<b>Μετοχικό κεφάλαιο και αποθεματικά</b>			
Μετοχικό κεφάλαιο	250.873	250.873	250.873
Ζημίες προηγούμενων χρήσεων	(48.061)	(69.683)	(79.261)
<b>Σύνολο Ιδίων Κεφαλαίων</b>	<b>202.811</b>	<b>181.190</b>	<b>171.612</b>
<b>Υποχρεώσεις</b>			
Μακροπρόθεσμες Υποχρεώσεις		155.000	200.000
Προβλέψεις		689	946
Προμηθευτές	47.568		42.294
Λοιποί λογαριασμοί πληρωτέοι	1.152	49.742	10.360
Βραχυπρόθεσμα δάνεια	70.000		18.316
<b>Σύνολο υποχρεώσεων</b>	<b>118.720</b>	<b>205.431</b>	<b>271.916</b>
Έσοδα επόμενων χρήσεων	1.902	3.453	
Δεδουλευμένοι τόκοι	1.641	8.313	
<b>Σύνολο Παθητικού</b>	<b>325.075</b>	<b>398.388</b>	<b>443.528</b>

**Πάγιο Ενεργητικό**

Το πάγιο ενεργητικό της GloBul ανήλθε στις 31.12.2004 σε 404.567 χιλ. ευρώ και προέρχεται κατά κύριο λόγο από επενδύσεις σε μηχανήματα – τεχνικές εγκαταστάσεις και σε άδειες λειτουργίας.

Σημειώνεται ότι η GloBul έχει υπογράψει συμβάσεις για μισθώσεις χώρων εγκατάστασης του λειτουργικού εξοπλισμού της από τις οποίες θα προκύψει μακροπρόθεσμη υποχρέωση πέραν της πενταετίας ύψους 6.839 χιλ. ευρώ. Επιπλέον η GloBul έχει ανειλημμένες δεσμεύσεις από συμβάσεις σχετικές με το επενδυτικό της πρόγραμμα ύψους 8.402 χιλ. ευρώ που αφορούν κεφαλαιουχικές δαπάνες.

**Κυκλοφορούν Ενεργητικό**

Το κυκλοφορούν ενεργητικό διαμορφώθηκε στις 31.12.2004 σε 38.961 χιλ. ευρώ έναντι 38.828 χιλ. ευρώ στις 31.12.2003 και 36.127 χιλ. ευρώ στις 31.12.2002. Το εν λόγω υπόλοιπο του τέλους της χρήσης 2004 αφορά κατά κύριο λόγο υπόλοιπα πελατών και διαθέσιμων.

Σημειώνεται ότι στο λογαριασμό «Λογαριασμοί εισπρακτέοι» της 31.12.2004 έχει διενεργηθεί πρόβλεψη ύψους 8.335 χιλ. ευρώ για επισφαλείς απαιτήσεις.

#### **Ίδια Κεφάλαια**

Κατά τη λήξη της χρήσης 2004 τα ίδια κεφάλαια της GloBul διαμορφώθηκαν σε 171.612 χιλ. ευρώ μειώμενα έναντι των δύο τελευταίων ετών λόγω των ζημιογόνων αποτελεσμάτων των προηγούμενων χρήσεων.

#### **Μακροπρόθεσμες Υποχρεώσεις**

Κατά την 31.12.2004 οι μακροπρόθεσμες υποχρεώσεις της GloBul ανέρχονταν σε 200.000 χιλ. ευρώ, αυξημένες κατά 29,0% έναντι της 31.12.2004, και αφορούσαν σχεδόν εξ ολοκλήρου μακροπρόθεσμο τραπεζικό δανεισμό.

#### **Βραχυπρόθεσμες Υποχρεώσεις**

Το υπόλοιπο των βραχυπρόθεσμων υποχρεώσεων στις 31.12.2004 ανήλθε σε 70.970 χιλ. ευρώ και προήλθε κυρίως από υπόλοιπα προμηθευτών, τραπεζικών δανείων και λοιπών υποχρεώσεων.

## 7.8 Περιουσιακή διάρθρωση και χρηματοοικονομική θέση

Η εξέλιξη των βασικών οικονομικών μεγεθών της GloBul για την περίοδο 2002-2004 είχε ως ακολούθως:

- ❑ Τα ίδια κεφάλαια ανήλθαν στις 31.12.2004 σε 171.612 χιλ. ευρώ έναντι 180.027 χιλ. ευρώ στις 31.12.2003 και 181.191 χιλ. ευρώ στις 31.12.2002. Η μείωση των ιδίων κεφαλαίων κατά τη διάρκεια της τελευταίας τριετίας είναι αποτέλεσμα των ζημιών που παρουσιάζει η GloBul κατά την υπό εξέταση περίοδο.
- ❑ Ο κύκλος εργασιών ανήλθε το 2004 σε 177.486 χιλ. ευρώ έναντι 99.406 χιλ. ευρώ το 2003 και 46.607 χιλ. ευρώ το 2002. Η άνοδος του κύκλου εργασιών το 2004 έναντι της προηγούμενης χρήσης οφείλεται στην αύξηση της πελατειακής βάσης, η οποία όμως αντισταθμίστηκε εν μέρει από την μείωση των τιμών ως αποτέλεσμα του ανταγωνισμού. Επισημαίνεται ότι στο τέλος του 2004 η GloBul αριθμούσε 1,62 εκατομμύρια πελάτες, παρουσιάζοντας ετήσια αύξηση 61,9% και επιτυγχάνοντας εκτιμώμενο μερίδιο αγοράς της τάξης του 35%.
- ❑ Η κερδοφορία σε επίπεδο προ φόρων, τόκων και αποσβέσεων (EBITDA) το 2004 σημείωσε αύξηση μεγαλύτερη του 300% σε ετήσια βάση απόρροια της αποτελεσματικότερης διαχείρισης των εξόδων. Το αντίστοιχο περιθώριο κερδοφορίας διαμορφώθηκε σε 25,6% από 10,6% το 2003.
- ❑ Επισημαίνεται ότι ο συνολικός καθαρός δανεισμός της GloBul στις 31.12.2004 ήταν 214 εκατομμύρια ευρώ, ενώ στο τέλος του β' τριμήνου 2005 προσέγγισε το ποσό των 204 εκατομμυρίων ευρώ. Ο δανεισμός αυτός εξυπηρετείται κανονικά.

## 7.9 Μακροχρόνιοι στόχοι και προοπτικές

Η στρατηγική της GloBul κινείται γύρω από τους ακόλουθους βασικούς άξονες:

- Συνεχή βελτίωση του δικτύου κινητής τηλεφωνίας
- Διεύρυνση της πελατειακής βάσης (συμβολαίου και προπληρωμένης κινητής τηλεφωνίας) και ενίσχυση του μεριδίου αγοράς στην αγορά της Βουλγαρίας
- Αξιοποίηση εμπορικών συνεργιών σε συνδυασμό με την COSMOTE και άλλες εταιρίες στη Ν.Α. Ευρώπη
- Αύξηση της χρήσης της κινητής τηλεφωνίας, σταδιακά σε επίπεδα ανάλογα άλλων χωρών της κεντρικής Ευρώπης, σε αναλογία με την οικονομική ανάπτυξη της χώρας
- Αξιοποίηση συνεργιών στην τεχνολογία, τη λειτουργία του δικτύου, τις προμήθειες κλπ
- Επέκταση του εμπορικού δικτύου
- Παροχή περισσότερων, ελκυστικότερων και ποιοτικότερων υπηρεσιών με σκοπό την ενίσχυση της θέσης της έναντι των ανταγωνιστών της στην αγορά κινητής τηλεφωνίας της Βουλγαρίας
- Προσφορά όλων των τηλεπικοινωνιακών υπηρεσιών (συμπεριλαμβανομένης της σταθερής τηλεφωνίας και internet)

## 8. ΠΛΗΡΟΦΟΡΙΕΣ ΓΙΑ ΤΗΝ ΟΤΕ MTS HOLDING BV ΚΑΙ ΤΗΝ COSMOFON TELECOMMUNICATIONS SERVICES AD

### 8.1 Γενικές πληροφορίες

Η MTS συστάθηκε από τον ΟΤΕ στην Ολλανδία στις 31.12.2001 και με έδρα το Άμστερνταμ. Η πλήρης επωνυμία της είναι ΟΤΕ MTS Holding BV και μετά την ολοκλήρωση διαδικασίας κεφαλαιακής αναδιάρθρωσης, το καταβεβλημένο μετοχικό της κεφάλαιο θα ανέρχεται σε 77.073.400 ευρώ και θα διαιρείται σε 31.551 κοινές μετοχές ονομαστικής αξίας 1.000 ευρώ η καθεμία και 56.000 μετοχές τάξης Α' ονομαστικής αξίας 812,90 ευρώ η καθεμία. Η MTS είναι εταιρία συμμετοχών, μοναδικό περιουσιακό στοιχείο της οποίας αποτελεί το 100% των μετοχών της COSMOFON.

Η COSMOFON συστάθηκε από τον ΟΤΕ στην πΓΔΜ στις 7.11.2001, με έδρα στην οδό Marsal Tito αρ. 19 Σκόπια, με την αρχική ονομασία MTS Mobile Telecommunications Services AD – Skopje, διάρκεια αορίστου χρόνου και μετοχικό κεφάλαιο 30.130.566 ευρώ (30.130.566 κοινές μετοχές ονομαστικής αξίας 1,00 ευρώ η καθεμία). Σήμερα, η πλήρης ονομασία της είναι COSMOFON Mobile Telecommunications Services AD – Skopje και η έδρα της βρίσκεται στην οδό Kuzman Josifovski Pitu αρ. 15 Σκόπια, ενώ το μετοχικό της κεφάλαιο ανέρχεται σε 116.130.566 ευρώ (116.130.566 κοινές μετοχές ονομαστικής αξίας 1,00 ευρώ η καθεμία). Ο κύριος σκοπός της εταιρίας είναι η λειτουργία δικτύου και παροχή υπηρεσιών κινητής τηλεφωνίας. Το Μάιο του 2002 ο ΟΤΕ μεταβίβασε το 100% των μετοχών της COSMOFON στην προαναφερόμενη κατά 100% θυγατρική του ΟΤΕ MTS Holding BV. Η COSMOFON ξεκίνησε την επιχειρηματική της δραστηριότητά τον Ιούνιο του 2003 ως κάτοχος της δεύτερης άδειας κινητής τηλεφωνίας στην πΓΔΜ.

Στο τέλος του Α' εξαμήνου του 2005 και ύστερα από 24 μήνες λειτουργίας, η COSMOFON αριθμούσε 329.622 πελάτες επιτυγχάνοντας μερίδιο αγοράς της τάξης του 29% περίπου. Σημειώνεται ότι η διείσδυση της κινητής τηλεφωνίας στην αγορά της πΓΔΜ αυξήθηκε σημαντικά κατά την διάρκεια του έτους και ανήλθε στο τέλος του 2004 σε περίπου 49%.

Όπως έχει ήδη αναφερθεί προγενέστερα, από τις αρχές του 2003 η COSMOFON τελούσε υπό τη διαχείριση της COSMOTE με βάση τη σύμβαση διαχείρισης που σύναψε η τελευταία με τον ΟΤΕ και την ΟΤΕ International Investments Ltd. Η σύμβαση διαχείρισης έληξε με την εξαγορά της GloBul και της ΟΤΕ MTS HOLDING BV από την COSMOTE.

Επισημαίνεται ότι η αγορά της σταθερής τηλεφωνίας και της διεθνούς κίνησης φωνής στη πΓΔΜ έχει απελευθερωθεί από την 1.1.2005.

### 8.2 Ιστορικό

#### 8.2.1 Ιστορικό ΟΤΕ MTS Holding BV

- 2001** Ίδρυση και σύσταση από τον ΟΤΕ ως ιδιωτική εταιρία με περιορισμένη ευθύνη (besloten vennootschap met beperkte aansprakelijkheid) σύμφωνα με το Ολλανδικό Δίκαιο με καταβεβλημένο μετοχικό κεφάλαιο 100.000 ευρώ
  - 2002** Το μετοχικό κεφάλαιο αυξάνεται σε 31.551.000 ευρώ
  - 2005** Το μετοχικό κεφάλαιο αυξάνεται σε 87.551.000 ευρώ και στη συνέχεια λαμβάνεται απόφαση για τη μείωσή του σε 77.073.400 ευρώ (ονομαστική μείωση 8.477.600 ευρώ και επιστροφή κεφαλαίου 2.000.000 ευρώ) ενώ δημιουργούνται δυο είδη μετοχών: α) 31.551 κοινές μετοχές ονομαστικής αξίας 1.000 ευρώ η καθεμία και β) 56.000 μετοχές τάξης Α' ονομαστικής αξίας 812,90 ευρώ η καθεμία.
- Εξαγορά του συνόλου των μετοχών της ΟΤΕ MTS HOLDING BV από την COSMOTE

## 8.2.2 Ιστορικό COSMOFON

- 2001** Ίδρυση και σύσταση από τον ΟΤΕ με ονομασία MTS Mobile Telecommunications Services AD – Skopje και μετοχικό κεφάλαιο 30.130.566 ευρώ
- 2002** Κάτοχος του 100% των μετοχών καθίσταται η ΟΤΕ MTS Holding BV Ολλανδίας (100% θυγατρική του ΟΤΕ)
- 2002** Το μετοχικό κεφάλαιο αυξάνεται στα 40.130.566 ευρώ
- 2003** Έναρξη δραστηριοποίησης (Ιούνιος) ως κατόχου της δεύτερης άδειας κινητής τηλεφωνίας στην πΓΔΜ  
Η ονομασία αλλάζει σε COSMOFON Mobile Telecommunications Services AD – Skopje  
Η έδρα μεταφέρεται στην οδό Kuzman Josifovski Pitu αρ. 15 Σκόπια  
Η COSMOTE αναλαμβάνει τη διαχείριση της COSMOFON μέσω σύμβασης με τον ΟΤΕ και την ΟΤΕ International
- 2004** Υιοθέτηση ευέλικτης εμπορικής πολιτικής με πρωτοποριακές για την χώρα υπηρεσίες  
Υλοποίηση δύο αυξήσεων μετοχικού κεφαλαίου, με αποτέλεσμα το μετοχικό κεφάλαιο να ανέλθει στο ποσό των 86.130.566 ευρώ
- 2005** Αύξηση μετοχικού κεφαλαίου, με αποτέλεσμα το μετοχικό κεφάλαιο να ανέλθει τελικά στο ποσό των 116.130.566 ευρώ

## 8.3 Αντικείμενο εργασιών

Η ΟΤΕ MTS Holding BV είναι εταιρία συμμετοχών, μοναδικό περιουσιακό στοιχείο της οποίας είναι το 100% των μετοχών της COSMOFON. Το κύριο αντικείμενο εργασιών της COSMOFON είναι η λειτουργία και εκμετάλλευση ενός εθνικού τηλεπικοινωνιακού δικτύου για κινητή τηλεφωνία και η παροχή όλου του φάσματος υπηρεσιών κινητής τηλεφωνίας στην πΓΔΜ. Συγκεκριμένα, η COSMOFON προσφέρει υπηρεσίες βάσει συμβολαίου, υπηρεσίες προπληρωμένης κινητής τηλεφωνίας και υπηρεσίες προστιθέμενης αξίας, όπως προσωπικό τηλεφωνητή, δυνατότητα αποστολής/λήψης γραπτών μηνυμάτων (SMS), μηνυμάτων πολυμέσων (MMS), προώθηση κλήσεων, αναγνώριση κλήσεων, υπηρεσίες πληροφοριών και προηγμένες υπηρεσίες με τη χρήση των τεχνολογιών WAP και GPRS.

Πρόσφατα και συγκεκριμένα τον Ιούλιο του 2005 η COSMOFON ξεκίνησε τη διάθεση της υπηρεσίας 'GPRS Mobile Internet'. Η υπηρεσία ολοκληρώθηκε αξιοποιώντας την τεχνολογική υποδομή και την τεχνογνωσία των στελεχών της COSMOTE, μειώνοντας κατά πολύ το κόστος ανάπτυξης της. Η υπηρεσία GPRS Mobile Internet της COSMOFON είναι διαθέσιμη σε όλη την πελατειακή βάση της COSMOFON (συμβόλαιο και καρτοκινητή) και υποστηρίζεται με περισσότερες από δέκα συσκευές GPRS. Η τιμολογιακή πολιτική για τους συνδρομητές συμβολαίου περιλαμβάνει ογκοχρέωσεις και δωρεάν όγκο δεδομένων, ανάλογα με το τιμολογιακό πρόγραμμα που ανήκουν. Οι πελάτες καρτοκινητής θα έχουν στη διάθεση τους τρία ελκυστικά vouchers αξίας 1.8, 3.0 και 9.0 ευρώ για όγκο δεδομένων 3, 6 και 20 MBytes αντίστοιχα.

Στον τομέα των υποδομών, η COSMOFON προχώρησε με γοργούς ρυθμούς στην ανάπτυξη του δικτύου της σε όλη την πΓΔΜ, με αποτέλεσμα στο τέλος του 2004 να καλύπτει περίπου το 99% του πληθυσμού και περίπου το 90% της επικράτειας.

Το εμπορικό δίκτυο πωλήσεων της COSMOFON αναπτύχθηκε ταχέως και στο τέλος του 2004 συμπεριλάμβανε 10 αποκλειστικά καταστήματα και περίπου 1.780 σημεία πώλησης μέσω του δικτύου των συνεργαζόμενων εμπορικών αντιπροσώπων. Κατά τη διάρκεια του 2004, η COSMOFON ενίσχυσε την ανταγωνιστική της θέση στην αγορά κινητής τηλεφωνίας της πΓΔΜ προσφέροντας απλά και ταυτόχρονα ανταγωνιστικά τιμολογιακά σχήματα σε συνδυασμό με πρωτοποριακές για την χώρα υπηρεσίες με κλιμακωτή χρέωση, χρέωση ανά δευτερόλεπτο και ενιαία χρέωση προς όλα τα δίκτυα.

Τα έσοδα της COSMOFON προέρχονται κατά κύριο λόγο από μηνιαία πάγια τέλη, χρόνο ομιλίας, τέλη διασύνδεσης, αποστολή γραπτών μηνυμάτων, έσοδα περιαγωγής και έσοδα από πωλήσεις συσκευών και αξεσουάρ. Ο κύκλος εργασιών της COSMOFON το 2004 ανήλθε σε 23,5 εκατομμύρια ευρώ. Η ανάλυση του κύκλου εργασιών ανά δραστηριότητα για τις τρεις τελευταίες χρήσεις και το Α' εξάμηνο 2005 παρουσιάζεται στον παρακάτω πίνακα:



(ποσά σε € χιλ.)	2002	2003	2004 Α' Εξαμ.	2005
Έσοδα παγίων τελών	-	123	1.204	1.198
Χρήση δικτύου (χρόνος ομιλίας εξερχομένων κλήσεων)	-	2.069	8.039	6.290
Εισερχόμενες Κλήσεις από σταθερά δίκτυα	-	1.015	3.914	2.603
Εισερχόμενες κλήσεις από κινητά δίκτυα	-	326	1.508	1.210
Εισερχόμενες κλήσεις από SMS	-	98	384	238
Έσοδα διεθνούς περιαγωγής	-	283	2.352	1.646
Έσοδα γραπτών μηνυμάτων (SMS)	-	278	1.357	970
Πωλήσεις συσκευών και αξεσουάρ	-	2.171	4.189	2.362
Έσοδα από λοιπές δραστηριότητες	-	340	519	154
<b>Σύνολο Κύκλου Εργασιών</b>	<b>-</b>	<b>6.704</b>	<b>23.467</b>	<b>16.670</b>

Επισημαίνεται ότι στο Β' τρίμηνο του 2005 οι καθαρές νέες συνδέσεις σε πελάτες προπληρωμένης καρτοκινητής τηλεφωνίας ανήλθαν σε 41.339 (87% του συνόλου των νέων συνδέσεων) και οι καθαρές νέες συνδέσεις σε πελάτες συμβολαίου ήταν 6.166 (13% του συνόλου των νέων συνδέσεων).

Η MTS δεν απασχολεί προσωπικό. Στον κάτωθι πίνακα παρουσιάζεται η εξέλιξη του προσωπικού της COSMOFON κατά τη διάρκεια της περιόδου 2002-2004 και στο τέλος του Α' εξαμ. 2005:

Χρήση	Απασχολούμενο προσωπικό
2001	-
2002	61
2003	246
2004	298
Μέχρι 30.06.2005	299

Σημειώνεται ότι εκ του συνόλου των 299 υπαλλήλων στις 30.06.2005, οι 294 είναι υπηκοότητας της πΓΔΜ και κατανέμονται στις ακόλουθες Διευθύνσεις/Τμήματα:

Διεύθυνση/Τμήμα	Αριθμός υπαλλήλων
Διευθύνων Σύμβουλος	1
Οικονομική Διεύθυνση	28
Τεχνική Διεύθυνση	95
Διεύθυνση Προσωπικού και Διοίκησης	20
Εμπορική Διεύθυνση	139
Νομικό Τμήμα	3
Τμήμα Ποιότητας	1
Βοηθητικό Τμήμα	7
<b>Σύνολο</b>	<b>294</b>

#### 8.4 Ακίνητη περιουσία – Πίνακας λογιστικής αξίας παγίων

Η MTS ως εταιρία συμμετοχών δεν έχει ακίνητη περιουσία ούτε πάγια περιουσιακά στοιχεία.

Η COSMOFON είναι ιδιοκτήτης ενός διώροφου κτιρίου συνολικής επιφάνειας 1.510 τετραγωνικών μέτρων με οικόπεδο έκτασης 9.405 τετραγωνικών μέτρων. Το εν λόγω κτίριο ανεγέρθη το 2003 έναντι συνολικού κόστους 3.890.000 ευρώ, ενώ το οικόπεδο αγοράστηκε έναντι τιμήματος 307.000 ευρώ.

Στον κάτωθι πίνακα παρατίθεται η λογιστική αξία των παγίων της COSMOFON στις 31.12.2004 και 30.06.2005:

(ποσά σε € χιλ.)	Αξία κτήσης	Αποσβέσεις έως 31.12.2004	Αναπόσβεστη αξία 31.12.2004	Προσθήκες/(Μειώσεις) 1.1-30.6.2005	Αποσβέσεις έως 30.6.2005	Αναπόσβεστη αξία 30.06.2005
Άδειες και συναφή δικαιώματα	28.316	(2.072)	26.244	2.075	(2.763)	25.557
Λοιπά ασώματα πάγια	7.362	(1.981)	5.382	2.052	(3.088)	4.346
<b>Σύνολο ασώματων παγίων</b>	<b>35.679</b>	<b>(4.053)</b>	<b>31.626</b>	<b>4.127</b>	<b>(5.851)</b>	<b>29.902</b>
Οικόπεδα	307	-	-	0	-	307
Κτίρια	13.209	(749)	12.460	795	(1.072)	12.183
Μηχανήματα-Τεχνικές εγκαταστάσεις	57.271	(8.366)	48.906	13.893	(12.402)	50.397
Μεταφορικά μέσα	152	(49)	103	49	(64)	87
Έπιπλα	8.190	(2.005)	6.184	2.157	(2.805)	5.537
Κατασκευές σε εξέλιξη	12.527	-	-	(800)	-	11.726
<b>Σύνολο ενσώματων παγίων</b>	<b>91.656</b>	<b>(11.169)</b>	<b>80.487</b>	<b>16.093</b>	<b>(16.342)</b>	<b>80.238</b>
<b>Σύνολο παγίων</b>	<b>127.335</b>	<b>(15.222)</b>	<b>112.113</b>	<b>20.220</b>	<b>(22.193)</b>	<b>110.140</b>

### 8.5 Μετοχική σύνθεση

Πριν την υλοποίηση της εν λόγω μεταβίβασης, ο ΟΤΕ κατείχε το 100% των μετοχών της ΟΤΕ ΜΤS Holding BV, στην οποία ανήκει το 100% των μετοχών της COSMOFON.

Μετά την ολοκλήρωση της μεταβίβασης των μετοχών της ΜΤS την 16.08.2005, κάτοχος του 100% των μετοχών της κατέστη η COSMOTE.

### 8.6 Διοικητικό Συμβούλιο

Σύμφωνα με την ολλανδική νομοθεσία, η ΟΤΕ ΜΤS Holding BV έχει δύο Συνδιαχειριστές Α και δύο Συνδιαχειριστές Β.

Πριν την εξαγορά Συνδιαχειριστές Α ήταν οι κ.κ. Γεώργιος Μαυράκης, Μέλος Διοικητικού Συμβουλίου της COSMOTE και Παρασκευάς Πασσιάς, Νομικός Σύμβουλος της θυγατρικής του ΟΤΕ εταιρίας ΟΤΕ International Investments Ltd και Συνδιαχειριστές Β οι κ.κ. Peggy Jo Gunn και Colin Douglas Longhurst (κάτοικοι Ολλανδίας).

Μετά την ολοκλήρωση της εν λόγω εξαγοράς, Συνδιαχειριστές Α της ΟΤΕ ΜΤS Holding BV είναι οι κ. Ηλίας Φωτιάδης, Γενικός Οικονομικός Διευθυντής της COSMOTE και η κ. Ειρήνη Νικολαΐδη, Νομικός Σύμβουλος της COSMOTE, ενώ Συνδιαχειριστές Β παρέμειναν οι ίδιοι.

Το Διοικητικό Συμβούλιο της COSMOFON πριν και μετά την εξαγορά αποτελείται από τα εξής πέντε μέλη:

Όνοματεπώνυμο	Θέση - Ιδιότητα στο Δ.Σ.
Τσαμάζ Μιχαήλ	Πρόεδρος
Στέφανος Οκταποδάς (1)	Αντιπρόεδρος, Διευθύνων Σύμβουλος
Μουρούλης Ιωάννης	Μέλος
Λιαμίδης Κωνσταντίνος	Μέλος
Φωτιάδης Ηλίας	Μέλος

(1) Ο κ. Οκταποδάς αντικατέστησε τον κ. Ν. Αυγερινό μετά την παραίτηση του τελευταίου τον Σεπτέμβριο του 2005.

### 8.7 Συμμετοχές των μελών του Δ.Σ. και των Κυρίων Μετόχων στη Διοίκηση ή/ και στο κεφάλαιο άλλων εταιριών

Στον πίνακα που ακολουθεί παρατίθενται οι εταιρίες που στη Διοίκηση ή στο μετοχικό κεφάλαιό τους (με ποσοστό συμμετοχής μεγαλύτερο ή ίσο του 10%) συμμετέχουν οι Διαχειριστές Α της ΟΤΕ ΜΤS Holding BV και τα μέλη του Δ.Σ. της COSMOFON:

Όνομα	Θέση στο Δ.Σ. της COSMOFON	Εταιρία που Συμμετέχει	Θέση στο Δ.Σ.	Ποσοστό Συμμετοχής
Τσαμάζ Μιχαήλ	Πρόεδρος	COSMOROM S.A.	Μέλος	-
		OTE INTERNATIONAL INVESTMENTS	Δ/νων Σύμβουλος	-
		ROMTELECOM S.A.	Μέλος	-
		OTEGLOBE	Μέλος	-
Οκταποδάς Στέφανος	Αντιπρόεδρος – Διευθύνων Σύμβουλος	ALBANIAN MOBILE TELECOMMUNICATIONS Sh.A.	Δ/νων Σύμβουλος	-
Μουρούλης Ιωάννης	Μέλος	-	-	-
Λιαμίδης Κωνσταντίνος	Μέλος	COSMOTE	Μέλος Επιτροπής Διοίκησης	-
		COSMOROM S.A.	Μέλος	-
		OTENET	Μέλος	-
Φωτιάδης Ηλίας	Μέλος	COSMOTE	Μέλος Επιτροπής Διοίκησης	-
		COSMOBULGARIA MOBILE (GLOBUL)	Πρόεδρος	-
		ΑΝΩΝΥΜΗ ΕΤΑΙΡΙΑ ΣΥΜΜΕΤΟΧΩΝ ΚΟΣΜΟΣ ΑΛΒΑΝΙΑ (COSMOHOLDING)	Αντιπρόεδρος	-
		ALBANIAN MOBILE COMMUNICATIONS Sh.A. (AMC)	Αντιπρόεδρος	-
		COSMO ΜΕΓΑΛΑ ΚΑΤΑΣΤΗΜΑΤΑ Α.Ε.Ε.	Αντιπρόεδρος	-
		ΚΟΣΜΟ-ΟΥΑΝ ΕΛΛΑΣ MARKET ΣΑΙΤ Α.Ε.	Μέλος	-
Νικολαΐδη Ειρήνη	Μέλος	COSMOTE	Μέλος Επιτροπής Διοίκησης	-
		ΑΝΩΝΥΜΗ ΕΤΑΙΡΙΑ ΣΥΜΜΕΤΟΧΩΝ ΚΟΣΜΟΣ ΑΛΒΑΝΙΑ (COSMOHOLDING)	Μέλος	-
		ALBANIAN MOBILE COMMUNICATIONS Sh.A. (AMC)	Μέλος	-
		COSMOROM S.A.	Μέλος	-
		COSMO ΜΕΓΑΛΑ ΚΑΤΑΣΤΗΜΑΤΑ Α.Ε.Ε.	Μέλος	-
		COSMOBULGARIA MOBILE (GLOBUL).	Μέλος	-

Οι κυριότερες συμμετοχές του ΟΤΕ ως παλαιού μετόχου της COSMOFON εμφανίζονται στο κεφάλαιο 4, και αυτές της COSMOTE στο κεφάλαιο 6.

### 8.8 Παράθεση απολογιστικών στοιχείων & κύκλου εργασιών COSMOFON και Ομίλου MTS Α' Εξαμήνου 2005

Στους παρακάτω πίνακες παρουσιάζονται τα αποτελέσματα και τα μεγέθη ισολογισμού της COSMOFON και του Ομίλου MTS για το Α' εξάμηνο 2005, τα οποία έχουν συνταχθεί σύμφωνα με τα Διεθνή Λογιστικά Πρότυπα (Δ.Λ.Π.). Οι εξαμηνιαίες οικονομικές καταστάσεις της χρήσης 2005 έχουν επισκοπηθεί από την KPMG, Ορκωτοί Ελεγκτές-Λογιστές.

Επισημαίνεται ότι η OTE MTS Holding BV είναι εταιρία συμμετοχών και ενοποιεί πλήρως την κατά 100% θυγατρική της COSMOFON (πρώην MTS-Skorje).

Κατάσταση Αποτελεσμάτων (ποσά σε € χιλ.)	COSMOFON		MTS Group	
	1/1-30/6/2004	1/1-30/6/2005	1/1-30/6/2004	1/1-30/6/2005
Κύκλος εργασιών	9.619	16.670	9.619	16.670
Κόστος πωλήσεων & λειτουργικά έξοδα	(13.760)	(16.687)	(13.789)	(16.707)
<b>Κέρδη προ τόκων, αποσβέσεων &amp; φόρων (EBITDA)</b>	<b>(4.141)</b>	<b>(17)</b>	<b>(4.170)</b>	<b>(37)</b>
% επί του κύκλου εργασιών	-	-	-	-
Αποσβέσεις	(5.293)	(6.964)	(5.293)	(6.964)
<b>Κέρδη/(Ζημίες) προ τόκων &amp; φόρων (EBIT)</b>	<b>(9.433)</b>	<b>(6.981)</b>	<b>(9.462)</b>	<b>(7.001)</b>
% επί του κύκλου εργασιών	-	-	-	-
Χρηματοοικονομικά έσοδα/(έξοδα)	(850)	(1.081)	(824)	(1.069)
Φόρος κεφαλαίου	0	0	(165)	0
Έσοδα συμμετοχών	0	0	(37)	0
Λοιπά έκτακτα έσοδα/(έξοδα)	(60)	437	(60)	437
<b>Κέρδη/(Ζημίες) προ φόρων</b>	<b>(10.344)</b>	<b>(7.625)</b>	<b>(10.549)</b>	<b>(7.633)</b>
% επί του κύκλου εργασιών	-	-	-	-
Φόρος εισοδήματος	(275)	0	(275)	0
<b>Κέρδη/(Ζημίες) μετά από φόρους</b>	<b>(10.618)</b>	<b>(7.625)</b>	<b>(10.823)</b>	<b>(7.633)</b>
% επί του κύκλου εργασιών	-	-	-	-

Δεδομένου ότι η MTS είναι εταιρία συμμετοχών και συμμετέχει με ποσοστό 100% στο μετοχικό κεφάλαιο της COSMOFON, ο συνοπτικός σχολιασμός των βασικών οικονομικών μεγεθών της κατάστασης αποτελεσμάτων και των στοιχείων ισολογισμού που παρουσιάζονται κάτωθι αφορούν αποκλειστικά τα μεγέθη της COSMOFON.

#### Κύκλος Εργασιών

Κατά το Α' εξαμ. του 2005 ο κύκλος εργασιών της COSMOFON ανήλθε σε 16.670 χιλ. ευρώ έναντι 9.619 χιλ. ευρώ το Α' εξάμηνο του 2004, σημειώνοντας αύξηση της τάξης του 73,3%. Διευκρινίζεται ότι το μεγαλύτερο μέρος των εσόδων της περιόδου 1/1-30/6/2005 προέρχεται από υπηρεσίες κινητής τηλεφωνίας και τέλη διασύνδεσης. Σημειώνεται ότι στο τέλος του Α' εξαμήνου του 2005 η πελατειακή βάση της COSMOFON αριθμούσε 329.622 πελάτες, εκ των οποίων 28.331 (8,6% του συνόλου) με συμβόλαιο και 301.291 (91,4% του συνόλου) πελάτες προπληρωμένης καρτοκινητής τηλεφωνίας. Το μερίδιο αγοράς της COSMOFON εκτιμάται σε 29%.

Στον πίνακα που ακολουθεί παρατίθεται ανάλυση του κύκλου εργασιών της COSMOFON για το Α' εξαμ. του 2005:

Κύκλος εργασιών (ποσά σε € χιλ.)	1/1-30/6/2005
Έσοδα κινητής τηλεφωνίας	10.104
Έσοδα διασύνδεσης	4.051
Λοιπά έσοδα	2.516

**Σύνολο κύκλου εργασιών**

**16.670**

**Κέρδη/(Ζημίες) προ τόκων, αποσβέσεων & φόρων (EBITDA)**

Κατά το Α' εξάμηνο 2005 η COSMOFON σε επίπεδο προ τόκων, αποσβέσεων & φόρων παρουσίασε ζημίες ύψους 17 χιλ. ευρώ, εμφανώς χαμηλότερες των ζημιών ύψους 4.141 χιλ. ευρώ που σημείωσαν το Α' εξάμηνο 2004.

**Κέρδη/(Ζημίες) προ φόρων**

Κατά το Α' εξαμ. του 2005 η COSMOFON παρουσίασε ζημίες ύψους 7.625 χιλ. ευρώ οι οποίες σε μεγάλο βαθμό οφείλονται στις υψηλές αποσβέσεις που διενεργεί λόγω των επενδύσεων που απαιτούνται για τη λειτουργία και ανάπτυξη του τηλεπικοινωνιακού δικτύου. Σημειώνεται ότι για το αντίστοιχο διάστημα του 2004 οι ζημίες ήταν ύψους 10.618 χιλ. ευρώ, επομένως επιτεύχθηκε μείωση των ζημιών κατά 28,1%.

Στοιχεία Ισολογισμού της 31 Δεκεμβρίου (ποσά σε € χιλ.)	COSMOFON		Όμιλος MTS	
	30/6/2004	30/6/2005	30/6/2004	30/6/2005
<b>ΕΝΕΡΓΗΤΙΚΟ</b>				
Ενσώματα πάγια	69.323	80.238	69.323	80.237
Ασώματα πάγια	31.906	29.902	31.906	29.903
<b>Σύνολο Παγίου Ενεργητικού</b>	<b>101.229</b>	<b>110.140</b>	<b>101.229</b>	<b>110.140</b>
Αποθέματα	1.381	961	1.381	961
Λογαριασμοί εισπρακτέοι (αφαιρ. των επισφαλών απαιτήσεων)	4.255	7.695	4.255	7.697
Διαθέσιμα	26.563	4.374	28.894	4.407
<b>Σύνολο Κυκλοφορούντος Ενεργητικού</b>	<b>32.198</b>	<b>13.030</b>	<b>34.530</b>	<b>13.066</b>
<b>Σύνολο Ενεργητικού</b>	<b>133.427</b>	<b>123.170</b>	<b>135.758</b>	<b>123.207</b>
<b>ΠΑΘΗΤΙΚΟ</b>				
Μετοχικό κεφάλαιο	116.131	116.131	31.551	87.551
Υπέρ το άρτιο	-	-	86.130	28.130
Ζημίες από συναλλαγματικές διαφορές	-	-	(222)	(266)
Ζημίες προηγούμενων χρήσεων	(28.106)	(46.700)	(27.412)	(45.972)
<b>Σύνολο Ιδίων Κεφαλαίων</b>	<b>88.024</b>	<b>69.431</b>	<b>90.046</b>	<b>69.443</b>
Μακροπρόθεσμες υποχρεώσεις	22.330	37.000	22.330	37.000
Βραχυπρόθεσμες υποχρεώσεις	19.295	12.255	19.605	12.280
Βραχυπρόθεσμα δάνεια	0	0	0	-
<b>Σύνολο υποχρεώσεων</b>	<b>41.625</b>	<b>49.255</b>	<b>41.935</b>	<b>49.280</b>
Έσοδα επόμενων χρήσεων	850	1.360	850	1.360
Δεδουλευμένα έξοδα	2.927	3.124	2.927	3.124
<b>Σύνολο Μεταβατικών Λογαριασμών Παθητικού</b>	<b>3.777</b>	<b>4.484</b>	<b>3.777</b>	<b>4.484</b>
<b>Σύνολο Παθητικού</b>	<b>133.427</b>	<b>123.170</b>	<b>135.758</b>	<b>123.207</b>

**Πάγιο Ενεργητικό**

Το υπόλοιπο του παγίου ενεργητικού της COSMOFON κατά τη λήξη του Α' εξαμήνου 2005 διαμορφώθηκε σε 110.140 χιλ. ευρώ και αφορούσε κατά κύριο λόγο επενδύσεις σε μηχανολογικό εξοπλισμό, τεχνικές εγκαταστάσεις και ασώματες ακινητοποιήσεις. Επισημαίνεται ότι το μεγαλύτερο μέρος των ασώματων ακινητοποιήσεων προέρχεται από τις άδειες και συναφή δικαιώματα.

Στον παρακάτω πίνακα παρατίθεται ανάλυση των ενσώματων παγίων των COSMOFON και MTS (σε αναπόσβεστη αξία) κατά τη λήξη του Α' εξαμ. 2004 και 2005:

Ενσώματα πάγια (αναπόσβεστη αξία) (ποσά σε € χιλ.)	COSMOFON		Όμιλος MTS	
	30/6/2004	30/6/2005	30/6/2004	30/6/2005
Οικόπεδα	307	307	307	307
Κτίρια	11.502	12.183	11.502	12.183
Μηχανήματα-Τεχνικές εγκαταστάσεις	42.645	50.397	42.645	50.397
Μεταφορικά μέσα	118	87	118	87
Έπιπλα	6.604	5.537	6.604	5.537
Κατασκευές σε εξέλιξη	8.147	11.726	8.147	11.726
<b>Σύνολο ενσώματων παγίων</b>	<b>69.323</b>	<b>80.238</b>	<b>69.323</b>	<b>80.237</b>

**Κυκλοφορούν Ενεργητικό**

Το κυκλοφορούν ενεργητικό διαμορφώθηκε στις 30.06.2005 σε σχετικά χαμηλά επίπεδα σε 13.030 χιλ. ευρώ και αποτελείται κατά κύριο λόγο από τα υπόλοιπα πελατών και τα διαθέσιμα της COSMOFON.

Σημειώνεται ότι στο λογαριασμό «Λογαριασμοί εισπρακτέοι» της 30.06.2005 υπάρχουν επισφαλείς απαιτήσεις 632 χιλ. ευρώ περίπου για τις οποίες έχει διενεργηθεί πρόβλεψη ύψους 212 χιλ. ευρώ περίπου.

**Ίδια Κεφάλαια**

Τα ίδια κεφάλαια της COSMOFON στη λήξη του Α' εξαμήνου 2005 ανήλθαν σε 69.431 χιλ. ευρώ έναντι 88.024 χιλ. ευρώ στη λήξη του Α' εξαμήνου 2004, μειωμένα κατά € 21,1% λόγω των ζημιολογώνων αποτελεσμάτων που παρουσιάζει η εταιρία.

**Μακροπρόθεσμες Υποχρεώσεις**

Το υπόλοιπο των μακροπρόθεσμων υποχρεώσεων στις 30.06.2005 ανήλθε σε 37.000 χιλ. ευρώ και αφορά κυρίως μακροπρόθεσμο δανεισμό.

**Βραχυπρόθεσμες Υποχρεώσεις**

Το υπόλοιπο των βραχυπρόθεσμων υποχρεώσεων στις 30.06.2005 ανήλθε σε 12.255 χιλ. ευρώ και αφορά κυρίως υπόλοιπα προς τους προμηθευτές της COSMOFON.

Διευκρινίζεται ότι οι δανειακές υποχρεώσεις της COSMOFON εξυπηρετούνται κανονικά.



### 8.9 Παράθεση απολογιστικών στοιχείων & κύκλου εργασιών της περιόδου 2002-2004

Στους παρακάτω πίνακες παρουσιάζονται τα στοιχεία κατάστασης αποτελεσμάτων και ισολογισμού της OTE MTS Holding BV για τις χρήσεις 2002 – 2004 σε ενοποιημένη βάση. Τα στοιχεία κατάστασης αποτελεσμάτων και ισολογισμού της OTE MTS Holding BV για τις χρήσεις 2002 και 2003 έχουν συνταχθεί σύμφωνα με τα Αμερικανικά Λογιστικά Πρότυπα (US GAAP) ενώ της χρήσης 2004 έχουν συνταχθεί σύμφωνα με τα Διεθνή Λογιστικά Πρότυπα (Δ.Λ.Π.). Οι εν λόγω οικονομικές καταστάσεις έχουν ελεγχθεί από την ERNST & YOUNG, Ορκωτοί Ελεγκτές-Λογιστές

Επισημαίνεται ότι η OTE MTS Holding BV είναι εταιρία συμμετοχών και ενοποιεί πλήρως την κατά 100% θυγατρική της COSMOFON (πρώην MTS-Skorje).

<b>Βασικά Μεγέθη Αποτελεσμάτων (ποσά σε € χιλ.)</b>	<b>2002</b>	<b>2003</b>	<b>2004</b>
Κύκλος εργασιών	-	6.704	23.467
Κόστος πωλήσεων & λειτουργικά έξοδα	(2.648)	(17.343)	(32.073)
<b>Κέρδη προ τόκων, αποσβέσεων &amp; φόρων (EBITDA)</b>	<b>(2.648)</b>	<b>(10.639)</b>	<b>(8.606)</b>
% επί του κύκλου εργασιών	-	-	-
Αποσβέσεις	(86)	(3.554)	(11.650)
<b>Κέρδη/(Ζημίες) προ τόκων &amp; φόρων (EBIT)</b>	<b>(2.734)</b>	<b>(14.193)</b>	<b>(20.256)</b>
% επί του κύκλου εργασιών	-	-	-
Χρηματοοικονομικά έσοδα/(έξοδα)	441	899	(1.601)
Φόρος κεφαλαίου	(174)	(143)	(165)
Έσοδα συμμετοχών	(342)	157	-
Λοιπά έκτακτα έσοδα/(έξοδα)	-	2	269
<b>Κέρδη/(Ζημίες) προ φόρων</b>	<b>(2.809)</b>	<b>(13.278)</b>	<b>(21.795)</b>
% επί του κύκλου εργασιών	-	-	-
Φόρος εισοδήματος	(50)	(395)	(295)
<b>Κέρδη/(Ζημίες) μετά από φόρους</b>	<b>(2.859)</b>	<b>(13.673)</b>	<b>(22.090)</b>
% επί του κύκλου εργασιών	-	-	-

#### Κύκλος Εργασιών

Στη χρήση 2004 η MTS εμφάνισε κύκλο εργασιών ύψους 23,5 εκατ. ευρώ έναντι 6,7 εκατ. ευρώ το 2003, ο οποίος προέρχεται εξ ολοκλήρου από τη θυγατρική COSMOFON. Στο τέλος της χρήσης 2004, η συνδρομητική βάση της COSMOFON αριθμούσε 233.580 πελάτες έναντι 84.363 πελατών της προηγούμενης χρήσης, σημειώνοντας αύξηση κατά 176,9%.

#### Κέρδη προ τόκων, αποσβέσεων & φόρων (EBITDA)

Κατά τη διάρκεια των χρήσεων 2002-2004 η MTS σε επίπεδο προ τόκων, αποσβέσεων & φόρων (EBITDA) παρουσίασε ζημίες, οι οποίες διμορφώθηκαν το 2004 σε 8.606 χιλ. ευρώ από 10.639 χιλ. ευρώ το 2003 και 2.648 χιλ. ευρώ το 2002.

#### Κέρδη/(Ζημίες) προ φόρων

Κατά το 2004 η MTS παρουσίασε ζημίες ύψους 21.795 χιλ. ευρώ αποτέλεσμα των υψηλών αποσβέσεων που διενεργεί λόγω των επενδύσεων που απαιτούνται για τη λειτουργία και ανάπτυξη του τηλεπικοινωνιακού δικτύου.

Σημειώνεται ότι η εταιρία OTE MTS Holding BV έχει εξαιρεθεί της υποχρέωσης για φορολόγηση για περίοδο τριών ετών από την πρώτη κερδοφόρα χρήση.

Στοιχεία Ισολογισμού της 31 Δεκεμβρίου (ποσά σε € χιλ.)			
ΕΝΕΡΓΗΤΙΚΟ	31/12/2002	31/12/2003	31/12/2004
<b>Πάγιο Ενεργητικό</b>			
Ενσώματα πάγια	5.814	66.895	80.487
Ασώματα πάγια	28.430	27.636	31.626
<b>Σύνολο Πάγιου Ενεργητικού</b>	<b>34.244</b>	<b>94.531</b>	<b>112.113</b>
<b>Κυκλοφορούν Ενεργητικό</b>			
Αποθέματα	-	637	997
Λογαριασμοί εισπρακτέοι (αφαιρ. των επισφαλών απαιτήσεων)	604	4.034	4.808
Διαθέσιμα	24.668	31.424	13.058
<b>Σύνολο Κυκλοφορούντος Ενεργητικού</b>	<b>25.272</b>	<b>36.095</b>	<b>18.863</b>
<b>Σύνολο Ενεργητικού</b>	<b>59.516</b>	<b>130.626</b>	<b>130.976</b>
<b>ΠΑΘΗΤΙΚΟ</b>			
Μετοχικό κεφάλαιο	61.681	31.551	31.551
Υπέρ το άρτιο	-	56.130	86.130
Ζημίες από συναλλαγματικές διαφορές	-	(379)	(268)
Ζημίες προηγούμενων χρήσεων	(2.859)	(16.432)	(38.329)
<b>Σύνολο Ιδίων Κεφαλαίων</b>	<b>58.822</b>	<b>70.870</b>	<b>79.084</b>
<b>Υποχρεώσεις</b>			
Μακροπρόθεσμες υποχρεώσεις	-	22.000	22.000
Βραχυπρόθεσμες υποχρεώσεις	694	37.010	28.727
Βραχυπρόθεσμα δάνεια	-	-	-
<b>Σύνολο υποχρεώσεων</b>	<b>694</b>	<b>59.010</b>	<b>50.727</b>
Έσοδα επόμενων χρήσεων	-	691	1.165
Δεδουλευμένα έξοδα	-	55	-
<b>Σύνολο Μεταβατικών Λογαριασμών Παθητικού</b>	<b>-</b>	<b>746</b>	
<b>Σύνολο Παθητικού</b>	<b>59.516</b>	<b>130.626</b>	<b>130.976</b>

**Πάγιο Ενεργητικό**

Το υπόλοιπο του παγίου ενεργητικού της MTS (σε ενοποιημένη βάση) κατά τη λήξη της χρήσης 2004 διαμορφώθηκε σε 112.113 χιλ. ευρώ και αφορούσε κατά κύριο λόγο επενδύσεις σε μηχανολογικό εξοπλισμό, τεχνικές εγκαταστάσεις και ασώματες ακινητοποιήσεις. Επισημαίνεται ότι το μεγαλύτερο μέρος των ασώματων ακινητοποιήσεων προέρχεται από τις άδειες και συναφή δικαιώματα.

**Κυκλοφορούν Ενεργητικό**

Το κυκλοφορούν ενεργητικό διαμορφώθηκε στις 31.12.2004 σε 18.863 χιλ. ευρώ και αποτελείται κατά κύριο λόγο από τα υπόλοιπα πελατών και τα διαθέσιμα της COSMOFON.

Σημειώνεται ότι στο λογαριασμό «Λογαριασμοί εισπρακτέοι» της 31.12.2004 υπάρχουν επισφαλείς απαιτήσεις 414 χιλ. ευρώ περίπου για τις οποίες έχει διενεργηθεί πρόβλεψη ύψους 350 χιλ. ευρώ περίπου.

**Ίδια Κεφάλαια**

Τα ίδια κεφάλαια της MTS στη λήξη του οικονομικού έτους 2004 ανήλθαν σε 79.084 χιλ. ευρώ σημειώνοντας αύξηση κατά 11,6% έναντι της προηγούμενης χρήσης αποτέλεσμα αύξησης του μετοχικού κεφαλαίου η οποία έλαβε χώρα το 2004.

### **Μακροπρόθεσμες Υποχρεώσεις**

Το υπόλοιπο των μακροπρόθεσμων υποχρεώσεων στις 31.12.2004 ανήλθε σε 22.000 χιλ. ευρώ και αφορά κυρίως μακροπρόθεσμο δανεισμό.

### **Βραχυπρόθεσμες Υποχρεώσεις**

Το υπόλοιπο των βραχυπρόθεσμων υποχρεώσεων στις 31.12.2004 ανήλθε σε 28.727 χιλ. ευρώ και αφορά κυρίως υπόλοιπα προς τους προμηθευτές της COSMOFON.

## **8.10 Περιουσιακή διάρθρωση και χρηματοοικονομική θέση**

Η εξέλιξη των βασικών οικονομικών μεγεθών της OTE MTS Holding BV σε ενοποιημένη βάση για την περίοδο 2002-2004 είχε ως ακολούθως:

- ❑ Τα ίδια κεφάλαια ανήλθαν στις 31.12.2004 σε 79.084 χιλ. ευρώ έναντι 70.870 χιλ. ευρώ στις 31.12.2003 και 58.822 χιλ. ευρώ στις 31.12.2002. Η ετήσια αύξηση των ιδίων κεφαλαίων κατά 11,6% το 2004 και 20,5% το 2003, οφείλεται στις συνεχείς αυξήσεις του μετοχικού κεφαλαίου οι οποίες όμως αντισταθμίστηκαν σχεδόν εξ ολοκλήρου από τις ζημίες που παρουσιάζει η ενοποιούμενη θυγατρική COSMOFON κατά τη διάρκεια της υπό εξέτασης περιόδου
- ❑ Οι συνολικές υποχρεώσεις στις 31.12.2004 ήταν 51.892 χιλ. ευρώ, ποσό αρκετά χαμηλότερο από τα συνολικά ίδια κεφάλαια ύψους 79.084 χιλ. ευρώ κατά την ίδια χρονική στιγμή. Επιπλέον, το μεγαλύτερο μέρος του συνολικού ενεργητικού ποσού 130.976 χιλ. ευρώ στις 31.12.2004, προέρχεται από τα πάγια στοιχεία ύψους 112.113 χιλ. ευρώ, ενώ το κυκλοφορούν ενεργητικό ανέρχεται σε 18.863 χιλ. ευρώ
- ❑ Ο κύκλος εργασιών ανήλθε το 2004 σε 23.467 χιλ. ευρώ έναντι 6.704 χιλ. ευρώ το 2003 σημειώνοντας σημαντική αύξηση κατά 250%. Επισημαίνεται ότι στο τέλος του 2004 και ύστερα από 18 μήνες λειτουργίας, η COSMOFON αριθμούσε 245.294 πελάτες επιτυγχάνοντας μερίδιο αγοράς της τάξης του 24% περίπου έναντι 14% στο τέλος του 2003. Σημειώνεται ότι η διείσδυση της κινητής τηλεφωνίας στην αγορά της πΓΔΜ αυξήθηκε σημαντικά κατά την διάρκεια του 2004 και στο τέλος του έτους ανήλθε σε περίπου 46%
- ❑ Κατά τη διάρκεια της τελευταίας τριετίας η OTE MTS Holding BV σε λειτουργικό επίπεδο παρουσιάζει ζημίες οι οποίες διαμορφώθηκαν σε 20.298 χιλ. ευρώ το 2004 από 14.193 χιλ. ευρώ το 2003 και 2.734 χιλ. ευρώ το 2002
- ❑ Επισημαίνεται ότι ο συνολικός καθαρός δανεισμός της COSMOFON στις 31.12.2004 ήταν 8,9 εκατομμύρια ευρώ, ενώ στο τέλος του Β' τριμήνου 2005 προσέγγισε το ποσό των 33,3 εκατομμυρίων ευρώ. Ο δανεισμός αυτός εξυπηρετείται κανονικά.

## **8.11 Μακροχρόνιοι στόχοι και προοπτικές**

Η στρατηγική της COSMOFON κινείται γύρω από τους ακόλουθους βασικούς άξονες:

- Συνεχή βελτίωση του δικτύου κινητής τηλεφωνίας
- Διεύρυνση της πελατειακής βάσης (συμβολαίου και προπληρωμένης κινητής τηλεφωνίας) και ενίσχυση του μεριδίου αγοράς στην ταχέως αναπτυσσόμενη αγορά της πΓΔΜ
- Επέκταση του εμπορικού δικτύου
- Παροχή περισσότερων, ελκυστικότερων και ποιοτικότερων υπηρεσιών με σκοπό την ενίσχυση της ανταγωνιστικής της θέσης.

## 9. ΣΤΟΙΧΕΙΑ ΚΛΑΔΟΥ ΠΟΥ ΔΡΑΣΤΗΡΙΟΠΟΙΟΥΝΤΑΙ Η COSMOTE, Η GLOBUL ΚΑΙ Η COSMOFON

### 9.1 Γενικά χαρακτηριστικά του κλάδου

Ο κλάδος των τηλεπικοινωνιών είναι από τους ταχέως αναπτυσσόμενους κλάδους τα τελευταία χρόνια σε διεθνές επίπεδο. Η σύγκλιση των τεχνολογιών της πληροφορικής και των τηλεπικοινωνιών σε συνδυασμό με τη θεσμοθέτηση νέων κανόνων λειτουργίας των αγορών και τη ραγδαία ανάπτυξη του Διαδικτύου και των υπηρεσιών της Νέας Οικονομίας, οδηγεί σε τεχνολογικές εξελίξεις και στην ανάπτυξη νέων προϊόντων.

Η παροχή υπηρεσιών κινητής τηλεφωνίας στην Ελλάδα ξεκίνησε τον Ιούλιο του 1993. Στο χρονικό διάστημα που μεσολάβησε, η αγορά της κινητής τηλεφωνίας αναπτύχθηκε με ταχύτατους ρυθμούς, με αποτέλεσμα στις 30.06.2005 οι συνδρομητές κινητής τηλεφωνίας στην Ελλάδα να ξεπερνούν τους 11,5 εκατομμύρια, με ποσοστό διείσδυσης 107% στο συνολικό πληθυσμό. Παράλληλα, κατά την περίοδο αυτή τα άλματα της τεχνολογίας ήταν τέτοια ώστε σήμερα οι περισσότεροι από τους συνδρομητές κινητής τηλεφωνίας να διαθέτουν τεχνολογικά προηγμένες συσκευές, να έχουν κάλυψη στο σύνολο σχεδόν της επικράτειας και να υποστηρίζονται διεθνώς από πλήθος συμπληρωματικών υπηρεσιών που διαρκώς αυξάνονται και αναβαθμίζονται. Επιπλέον, η χρήση κινητών τηλεφώνων στην Ελλάδα εμφανίζει ανοδική πορεία, αφού κάθε χρόνο αυξάνεται ο μέσος μηνιαίος χρόνος ομιλίας των συνδρομητών (ΑΜΟΥ).

### 9.2 Επίπεδο ανταγωνισμού - Θέση της εταιρίας στον κλάδο

#### 9.2.1 Θέση της COSMOTE στον κλάδο

Σύμφωνα με τις εκτιμήσεις της Εταιρίας, η COSMOTE διατηρεί το μεγαλύτερο συνολικό αριθμό πελατών (συμβόλαιο & καρτοκινητή) με βάση τα δημοσιευμένα στοιχεία των εταιριών που δραστηριοποιούνται στον κλάδο.

Η COSMOTE εκτιμά επίσης ότι εξακολουθεί να διατηρεί το μεγαλύτερο αριθμό πελατών βάσει συμβολαίου στην ελληνική αγορά κινητής τηλεφωνίας, με σύνολο 1.692.293 συνδρομητές στις 30 Ιουνίου 2005, λόγω της παροχής υψηλής ποιότητας υπηρεσιών, με απλές, ξεκάθαρες χρεώσεις από την αρχή της λειτουργίας της και με υψηλής ποιότητας εξυπηρέτηση πελατών συνδυασμένη με την παροχή ισχυρών κινήτρων πιστότητας. Σημειώνεται ότι το τμήμα των πελατών βάσει συμβολαίου στην ελληνική αγορά κινητής τηλεφωνίας έχει φθάσει σε επίπεδα «ωριμότητας», δηλαδή δεν αναμένεται να συνεχίσει να αυξάνεται με τους ίδιους ρυθμούς στο μέλλον.

Η COSMOTE ξεκίνησε να διαθέτει υπηρεσίες προπληρωμένης καρτοκινητής τηλεφωνίας με την εμπορική επωνυμία COSMOKAPTA στο τέλος του 1998. Στα τέλη Μαΐου του 2001 διατέθηκε εμπορικά ένα επιπλέον προϊόν καρτοκινητής τηλεφωνίας με την εμπορική επωνυμία WHAT'S UP. Τον Ιούνιο του 2005 η COSMOTE είχε 2.687.224 πελάτες καρτοκινητής τηλεφωνίας (61,4% του συνόλου της πελατειακής της βάσης, σε σύγκριση με 60,6% το 2004). Σημειώνεται ότι η Εταιρία διατηρεί τη δεύτερη θέση σε αυτό το τμήμα της αγοράς, με εκτιμώμενο μερίδιο αγοράς 34,8% στο τέλος του Α' εξαμήνου του 2005.

Στις 30 Ιουνίου 2005, η Εταιρία είχε 4,38 εκατομμύρια πελάτες, αριθμός που εκτιμάται ότι αντιστοιχεί σε μερίδιο αγοράς άνω του 37,6% σύμφωνα με τα πιο πρόσφατα δημοσιευμένα στοιχεία του κλάδου και βάσει των στοιχείων που συλλέγει και επεξεργάζεται το τμήμα ανάλυσης της Εταιρίας. Ο πίνακας που ακολουθεί περιγράφει την εξέλιξη του αριθμού των συνδρομητών της COSMOTE στο σύνολο της ελληνικής αγοράς για την περίοδο 2003-30.06.2005:

Εξέλιξη αριθμού συνδρομητών	31.12.2003	31.12.2004	30.06.2005
Σύνολο πελατών αρχής περιόδου	3.506.338	3.917.010	4.151.347
Σύνολο νέων συνδέσεων	410.672	234.337	228.170
Σύνολο πελατών τέλος περιόδου	3.917.010	4.151.347	4.379.517
Αριθμός πελατών βάσει συμβολαίου	1.595.852	1.636.230	1.692.293
Αριθμός πελατών προπληρωμένης κινητής τηλεφωνίας	2.321.158	2.515.117	2.687.224
Ποσοστιαία αύξηση πελατών	12%	6%	7%
Δείκτης αποσυνδέσεων <sup>(1)</sup>	20,5%	22,7%	21,6%
Μέγεθος ελληνικής αγοράς κινητής τηλεφωνίας <sup>(2)</sup>	10.330.509	11.041.000	11.659.265
Μερίδιο αγοράς COSMOTE <sup>(3)</sup>	37,9%	37,6%	37,6%
Βαθμός διείσδυσης COSMOTE <sup>(4)</sup>	35,9%	38,1%	40,2%
Βαθμός διείσδυσης κινητής τηλεφωνίας στην Ελλάδα <sup>(5)</sup>	94,8%	101,3%	107,0%

Σημειώσεις:

<sup>(1)</sup> Ο δείκτης αποσυνδέσεων υπολογίζεται διαιρώντας το συνολικό αριθμό των ακούσιων και εκούσιων αποσυνδέσεων μιας περιόδου με το μέσο αριθμό πελατών για την ίδια περίοδο.

<sup>(2)</sup> Τα στοιχεία για το συνολικό μέγεθος της ελληνικής αγοράς καθώς και τα στοιχεία της Vodafone Hellas στις 31.12.2003, 31.12.2004 και 30.06.2005 είναι κατά προσέγγιση χιλίων συνδρομητών.

<sup>(3)</sup> Το ποσοστό αυτό υπολογίζεται με βάση τον αριθμό των πελατών της Εταιρίας επί του συνολικού αριθμού των πελατών στην Ελλάδα.

<sup>(4)</sup> Ο αριθμός των πελατών της Εταιρίας επί του πληθυσμού της Ελλάδας.

<sup>(5)</sup> Ο συνολικός αριθμός πελατών κινητής τηλεφωνίας επί του πληθυσμού της Ελλάδας.

Σύμφωνα με εκτιμήσεις και τα δημοσιευμένα στοιχεία των τεσσάρων εταιριών κινητής τηλεφωνίας στην Ελλάδα, COSMOTE, VODAFONE (ΕΛΛΑΣ), TIM HELLAS και Q-TELECOM, η αγορά κινητής τηλεφωνίας στην Ελλάδα το 2004 εξελίχθηκε ως εξής:

Σύνολο πελατών στις 31 Δεκεμβρίου 2004			
Εταιρία	Σύνολο πελατών βάσει συμβολαίου	Σύνολο πελατών προπληρωμένης	Σύνολο πελατών
COSMOTE	1.636.230	2.515.117	4.151.347
VODAFONE (ΕΛΛΑΣ) <sup>(1)</sup>	1.307.324	2.538.000	3.845.000
TIM HELLAS	804.058	1.519.808	2.323.866
Q-TELECOM	μ/δ	μ/δ	721.000
<b>Σύνολο <sup>(1)</sup></b>			<b>11.041.000</b>

<sup>(1)</sup> Τα στοιχεία για το συνολικό μέγεθος της ελληνικής αγοράς καθώς και τα στοιχεία της Vodafone (Ελλάς) είναι κατά προσέγγιση χιλίων συνδρομητών.

Επιπρόσθετα, η αγορά κινητής τηλεφωνίας στην Ελλάδα με στοιχεία της 30<sup>ης</sup> Ιουνίου 2005 έχει ως εξής:

Σύνολο πελατών στις 30 Ιουνίου 2005			
Εταιρία	Σύνολο πελατών βάσει συμβολαίου	Σύνολο πελατών προπληρωμένης	Σύνολο πελατών
COSMOTE	1.692.293	2.687.224	4.379.517
VODAFONE (ΕΛΛΑΣ) <sup>(1)</sup>	1.417.120	2.750.880	4.168.000
TIM HELLAS	802.728	1.454.584	2.257.312
Q-TELECOM	32.522	821.914	854.436
<b>Σύνολο <sup>(1)</sup></b>	<b>3.944.663</b>	<b>7.714.602</b>	<b>11.659.265</b>

<sup>(1)</sup> Τα στοιχεία για το συνολικό μέγεθος της ελληνικής αγοράς καθώς και τα στοιχεία της Vodafone (Ελλάς) είναι κατά προσέγγιση χιλίων συνδρομητών.

### 9.2.2 Θέση της GloBul στον κλάδο

Η αγορά της κινητής τηλεφωνίας στη Βουλγαρία αναπτύσσεται ταχύτατα, υποστηριζόμενη και από τη γρήγορη ανάπτυξη του ΑΕΠ. Ο βαθμός ονομαστικής διείσδυσης εκτιμάται στο 60% περίπου στο τέλος του 2004, και αναμένεται να αυξηθεί σημαντικά τα επόμενα χρόνια. Συγχρόνως, αυξάνεται σημαντικά η χρήση της κινητής τηλεφωνίας, κυρίως από τους συνδρομητές με συμβόλαια. Παράλληλα, πρέπει να σημειωθεί ότι υπάρχουν σημαντικές εξελίξεις στον κλάδο της κινητής τηλεφωνίας στη Βουλγαρία. Ειδικότερα, η εταιρία Mobiltel, ανταγωνίστρια της GloBul, εξαγοράστηκε πρόσφατα από την Telecom Austria, ενώ η νεοσυσταθείσα εταιρία BTC Mobile, θυγατρική της εταιρίας σταθερής τηλεφωνίας BTC, έχει αποκτήσει την τρίτη άδεια παροχής υπηρεσιών κινητής τηλεφωνίας και σχεδιάζει να αρχίσει την εμπορική της δραστηριοποίηση στα τέλη του 2005. Σημειώνεται ότι στο τέλος του Α' εξαμήνου του 2005 η Mobiltel αριθμούσε 3.234.500 πελάτες.

Η GloBul είναι κάτοχος της δεύτερης από τις τρεις άδειες κινητής τηλεφωνίας στη Βουλγαρία, όπου δραστηριοποιείται από τον Σεπτέμβριο του 2001, ενώ πρόσφατα της χορηγήθηκε και άδεια παροχής υπηρεσιών 3<sup>ης</sup> γενιάς (UMTS) έναντι τιμήματος 42 εκατομμυρίων BGN. Στο τέλος του Α' εξαμήνου του 2005 η GloBul αριθμούσε 1.936.126 πελάτες, παρουσιάζοντας ετήσια αύξηση 51% και επιτυγχάνοντας εκτιμώμενο μερίδιο αγοράς της τάξης του 37%, γεγονός που την κατατάσσει στην δεύτερη θέση της αγοράς αναφορικά με τον αριθμό των συνδρομητών. Η συνολική βάση πελατών βάσει συμβολαίου ανήλθε σε 641.736 συνδρομητές, ενώ η συνολική βάση πελατών καρτοκινητής τηλεφωνίας ανήλθε σε 1.294.390 χρήστες.

Βασική επιδίωξη της GloBul αποτελεί η διεύρυνση της πελατειακής βάσης (συμβολαίου και προπληρωμένης κινητής τηλεφωνίας) και η ενίσχυση του μεριδίου αγοράς στην αγορά της Βουλγαρίας, βελτιώνοντας συγχρόνως τα περιθώρια κερδοφορίας της. Η επίτευξη των στόχων προϋποθέτει την επέκταση της πελατειακής βάσης με την υιοθέτηση ανταγωνιστικής εμπορικής πολιτικής και τη συνεχή βελτίωση του δικτύου της.

Ήδη στο τέλος του Α' εξαμήνου 2005, οι πωλήσεις της σημείωσαν αύξηση 59,4% έναντι του Α' εξαμήνου 2004, τα κέρδη της ανήλθαν σε 6,4 εκατομμύρια ευρώ και το περιθώριο λειτουργικής κερδοφορίας (EBITDA) σε 32,6%. Η GloBul παρουσιάζει μία δυναμική ανάπτυξη, καθώς επιτυγχάνει την πλειοψηφία των καθαρών νέων συνδέσεων συνδρομητών, προσελκύει σημαντικό μερίδιο εταιρικών πελατών και βελτιώνει σταθερά τα περιθώρια κερδοφορίας της.

### 9.2.3 Θέση της COSMOFON στον κλάδο

Στην πρώην Γιουγκοσλαβική Δημοκρατία της Μακεδονίας δραστηριοποιούνται δύο εταιρίες κινητής τηλεφωνίας, η COSMOFON και η MobiMak. Η COSMOFON είναι κάτοχος της δεύτερης άδειας κινητής τηλεφωνίας στην πρώην Γιουγκοσλαβική Δημοκρατία της Μακεδονίας. Η COSMOFON ανέπτυξε σε σύντομο χρονικό διάστημα εθνικό δίκτυο, με αποτέλεσμα στο τέλος του 2004 να καλύπτει περίπου το 99% του πληθυσμού και περίπου το 90% της επικράτειας. Η COSMOFON, επιτυγχάνοντας την πλειοψηφία των νέων συνδέσεων κατά το Α' εξάμηνο του 2005, αύξησε το μερίδιο αγοράς της από 24% στο τέλος του 2004 σε 29% περίπου, έχοντας πελατειακή βάση 329.622 συνδρομητές. Κάτοχος της πρώτης άδειας κινητής τηλεφωνίας στην πρώην Γιουγκοσλαβική Δημοκρατία της Μακεδονίας είναι η εταιρία MobiMak, που αποτελεί 100% θυγατρική της εταιρίας Macedonian Telecom (συμφερόντων της εταιρίας Deutsche Telekom). Σημειώνεται ότι στο τέλος του Α' εξαμήνου του 2005 η MobiMak αριθμούσε περίπου 805.000 πελάτες.

Η αγορά της κινητής τηλεφωνίας στην πρώην Γιουγκοσλαβική Δημοκρατία της Μακεδονίας αναπτύσσεται ταχύτατα, ενώ ο βαθμός ονομαστικής διείσδυσης εκτιμάται στο 46% περίπου στο τέλος του 2004, και αναμένεται να αυξηθεί σημαντικά τα επόμενα χρόνια.

Η COSMOFON έχει επιτύχει να ενισχύσει την ανταγωνιστική της θέση προσφέροντας απλά και ταυτόχρονα ανταγωνιστικά τιμολογιακά σχήματα σε συνδυασμό με πρωτοποριακές για την χώρα υπηρεσίες όπως κλιμακωτή χρέωση, χρέωση ανά δευτερόλεπτο και ενιαία χρέωση προς όλα τα δίκτυα.

Οι προοπτικές της COSMOFON εμφανίζονται θετικές δεδομένου ότι η αγορά κινητής τηλεφωνίας της πΓΔΜ παρουσιάζει μεγάλα περιθώρια ανάπτυξης. Στο πλαίσιο αυτό, η COSMOFON επιδιώκει να διευρύνει το μερίδιο αγοράς με την εισαγωγή νέων υπηρεσιών κινητής τηλεφωνίας αξιοποιώντας την εμπειρία και τεχνογνωσία που διαθέτει η COSMOTE.



## 10. ΠΑΡΑΡΤΗΜΑ

### **10.1 Οικονομικές καταστάσεις Α' εξαμήνου 2005**

- COSMOTE
- GloBul
- MTS
- COSMOFON

### **10.2 Οικονομικές καταστάσεις 2002-2004**

- COSMOTE
- GloBul
- MTS





# COSMOTE ΚΙΝΗΤΕΣ ΤΗΛΕΠΙΚΟΙΝΩΝΙΕΣ Α.Ε.

ΑΡ.Μ.Α.Ε. 36581/06/Β/96/102

Κηφισίας 44, Μαρούσι Αττικής

Στοιχεία και πληροφορίες περιόδου από 1η Ιανουαρίου 2005 έως 30η Ιουνίου 2005

Τα παρακάτω στοιχεία και πληροφορίες στοχεύουν σε μια γενική ενημέρωση για την οικονομική κατάσταση και τα αποτελέσματα της COSMOTE - ΚΙΝΗΤΕΣ ΤΗΛΕΠΙΚΟΙΝΩΝΙΕΣ Α.Ε. και του Ομίλου της. Συνιστούμε επομένως στον αναγνώστη πριν προβεί σε οποιοδήποτε είδους επενδυτική επιλογή ή άλλη συναλλαγή με την Εταιρεία να ανατρέξει στην διεύθυνση διαδικτύου της ([www.cosmote.gr](http://www.cosmote.gr)) όπου αναρτώνται οι περιοδικές Οικονομικές Καταστάσεις που προβλέπουν τα Διεθνή Πρότυπα Χρηματοοικονομικής Πληροφόρησης καθώς και η έκθεση επισκόπησης του Ορκωτού Ελεγκτή Λογιστή (αυτή απαιτείται).

Ορκωτός Ελεγκτής Λογιστής: Μιχαήλ Κόκοινος, Ελεγκτική Εταιρεία: KPMG Κυριάκου Ορκωτοί Ελεγκτές Α.Ε. Τύπος έκθεσης επισκόπησης: Με σύμφωνη γνώμη (χωρίς επιφύλαξη)

(Τα ποσά είναι εκφρασμένα σε χιλιάδες Ευρώ)

## ΣΤΟΙΧΕΙΑ ΟΛΟΓΙΣΜΟΥ ΕΝΕΡΓΗΤΙΚΟ

Πάγια στοιχεία ενεργητικού  
Αποθέματα  
Απατήσεις από πελάτες  
Λοιπά στοιχεία ενεργητικού  
ΣΥΝΟΛΟ ΕΝΕΡΓΗΤΙΚΟΥ

Ο Όμιλος		Η Εταιρεία	
30.6.05	31.12.04	30.6.05	31.12.04
1.138.417	1.199.971	959.543	1.019.499
15.564	16.015	15.216	15.563
157.668	146.736	117.774	111.716
233.667	316.245	268.787	380.432
<b>1.545.316</b>	<b>1.678.967</b>	<b>1.379.330</b>	<b>1.527.192</b>

## ΠΑΘΗΤΙΚΟ

Μακροπρόθεσμες υποχρεώσεις  
Βραχυπρόθεσμες τραπεζικές υποχρεώσεις  
Λοιπές βραχυπρόθεσμες υποχρεώσεις  
Σύνολο υποχρεώσεων

Ο Όμιλος		Η Εταιρεία	
30.6.05	31.12.04	30.6.05	31.12.04
44.965	50.685	37.096	36.593
348.172	347.894	346.475	346.197
462.227	280.914	441.525	262.777
<b>855.364</b>	<b>679.493</b>	<b>825.096</b>	<b>645.567</b>

Καθαρή θέση μετόχων Εταιρείας  
Δικαιώματα Μειοψηφίας  
Σύνολο Καθαρής Θέσης  
ΣΥΝΟΛΟ ΠΑΘΗΤΙΚΟΥ

Ο Όμιλος		Η Εταιρεία	
30.6.05	31.12.04	30.6.05	31.12.04
658.492	972.110	554.234	861.625
31.450	27.354	0	0
<b>689.942</b>	<b>999.474</b>	<b>554.234</b>	<b>861.625</b>
<b>1.545.316</b>	<b>1.678.967</b>	<b>1.379.330</b>	<b>1.527.192</b>

## ΣΤΟΙΧΕΙΑ ΚΑΤΑΣΤΑΣΗΣ ΜΕΤΑΒΟΛΩΝ ΚΑΘΑΡΗΣ ΘΕΣΗΣ ΠΕΡΙΟΔΟΥ

Καθαρή θέση έναρξης περιόδου (01.01.2005 και 01.01.2004 αντίστοιχα)  
Αύξηση μετοχικού κεφαλαίου  
Διανομθέντα μερίσματα  
Καθαρό εισόδημα καταχωρημένου απευθείας στην καθαρή θέση  
Πρόγραμμα προαίρεσης μετοχών στο προσωπικό  
Συναλλαγματικές διαφορές  
Κέρδη περιόδου, μετά από φόρους  
Καθαρή θέση λήξης περιόδου (30.06.2005 και 30.06.2004 αντίστοιχα)

Ο Όμιλος		Η Εταιρεία	
30.6.05	30.6.04	30.6.05	30.6.04
972.110	809.234	861.625	780.026
12.436	8.746	12.436	8.746
(488.740)	(165.594)	(488.740)	(165.594)
8	0	8	0
392	521	392	521
3.712	14.270	0	0
158.572	145.336	148.511	132.728
<b>658.492</b>	<b>812.613</b>	<b>554.234</b>	<b>736.427</b>

## ΠΡΟΣΘΕΤΑ ΣΤΟΙΧΕΙΑ ΚΑΙ ΠΛΗΡΟΦΟΡΙΕΣ

1. Οι εταιρείες που ενσωματώνονται στις ανωτέρω Οικονομικές Καταστάσεις παρατίθενται στον κατωτέρω πίνακα με τα αντίστοιχα ποσοστά συμμετοχής:

### ΟΝΟΜΑΣΙΑ ΕΤΑΙΡΕΙΑΣ

(α) Μέθοδος πλήρους ενοποίησης  
COSMOTE ΚΙΝΗΤΕΣ ΤΗΛΕΠΙΚΟΙΝΩΝΙΕΣ Α.Ε.  
COSMOHOLDING ALBANIA A.E.  
Η COSMOHOLDING ALBANIA A.E., συμμετέχει στην εταιρεία  
ALBANIAN MOBILE COMMUNICATIONS Sh.a. (AMC) με ποσοστό 85%

### ΕΛΡΑ

Μαρούσι Αττικής  
Μαρούσι Αττικής

### ΠΟΣΟΣΤΟ ΣΥΜΜΕΤΟΧΗΣ

Μητρώο  
97,00%

(β) Μέθοδος καθαρής θέσης  
ΚΟΣΜΟ-ΟΥΑΝ ΕΛΛΑΣ ΜΑΡΚΕΤ ΣΑΙΤ Α.Ε.  
ΚΟΣΜΟ-ΜΕΓΑΛΑ ΚΑΤΑΣΤΗΜΑΤΑ Α.Ε.Ε.  
Η ΚΟΣΜΟ-ΟΥΑΝ ΕΛΛΑΣ ΜΑΡΚΕΤ ΣΑΙΤ Α.Ε.Ε. έχει ελεγχθεί μέχρι και την χρήση 2001 και η ΚΟΣΜΟ-ΟΥΑΝ ΕΛΛΑΣ ΜΑΡΚΕΤ ΣΑΙΤ Α.Ε.Ε. έχει ελεγχθεί μέχρι και την χρήση 2001.

Ηράκλειο - Αττικής  
Χαλάνδρι - Αττικής

30,87%  
40,00%

2. Οι σημαντικότερες δικαστικές και διαιτητικές διαφορές που αφορούν τον Όμιλο περιλαμβάνονται στις Οικονομικές Καταστάσεις της 30 Ιουνίου 2005 του Ομίλου και έχουν αναρτηθεί στην ιστοσελίδα [www.cosmote.gr](http://www.cosmote.gr).  
3. Δεν υφίστανται εμπόδια βάσει επί των παγίων στοιχείων.  
4. Ο αριθμός του απασχολούμενου προσωπικού στην Εταιρεία και στον Όμιλο ανερχόταν κατά την 30/06/2005 σε 2.140 άτομα και 2.458 άτομα, αντίστοιχα.  
5. Η Μητρώη Εταιρεία έχει ελεγχθεί φορολογικά μέχρι και την χρήση 2003. Η AMC Sh.a. έχει ελεγχθεί μέχρι και την χρήση 2001, η Cosmoholding Albania A.E. δεν έχει ελεγχθεί από την ίδρυσή της (2000), το COSMO-ΜΕΓΑΛΑ ΚΑΤΑΣΤΗΜΑΤΑ Α.Ε.Ε. έχουν ελεγχθεί μέχρι και την χρήση 2002 και η ΚΟΣΜΟ-ΟΥΑΝ ΕΛΛΑΣ ΜΑΡΚΕΤ ΣΑΙΤ Α.Ε.Ε. έχει ελεγχθεί μέχρι και την χρήση 2001.  
6. Τα ποσά των πωλήσεων και αγορών της Εταιρείας, προς και από συνδεδεμένες εταιρείες, ανέρχονται στο ποσό των Ευρώ 88.013 και Ευρώ 77.907 αντίστοιχα. Τα υπόλοιπα των απαιτήσεων και υποχρεώσεων της Εταιρείας με συνδεδεμένες εταιρείες, στην λήξη της τρέχουσας περιόδου όπως εμφανίζονται στις Οικονομικές Καταστάσεις της COSMOTE Α.Ε., ανέρχονται στο ποσό των Ευρώ 9.748 και Ευρώ 114.009 αντίστοιχα.  
7. Τα κέρδη ανά μετοχή υπολογίσθηκαν με βάση το μέσο σταθμισμένο αριθμό επί του συνόλου των μετοχών.  
8. Οι Οικονομικές Καταστάσεις της Εταιρείας περιλαμβάνονται στις ενοποιημένες Οικονομικές Καταστάσεις που καταρτίζει ο Ο.Τ.Ε., που έχει την έδρα του στην Ελλάδα, και το ποσοστό συμμετοχής του στην Εταιρεία είναι 64,37%.

9. Τον Ιούλιο του 2005 ολοκληρώθηκε η διαδικασία της συμμετοχής της COSMOTE στο μετοχικό κεφάλαιο της Ρουμανικής εταιρείας COSMOPROM με ποσοστό συμμετοχής 70%. Επίσης, τον Αύγουστο του 2005 ολοκληρώθηκε η μεταβίβαση από τον ΟΤΕ στην COSMOTE του συνόλου των μετοχών της COSMO - Bulgaria mobile EAD (GloBul) και της COSMOFON Mobile Telecommunication Services (nfdm) (μέσω της εξάρτησης των μετοχών της Ολλανδικής εταιρείας συμμετοχών MTS Holding BV στην οποία ανήκει το 100% των μετοχών της COSMOFON).

10. Στις 5 Ιουλίου και στις 13 Ιουλίου 2005 η COSMOTE εξέδωσε δύο ομολογιακά δάνεια, τα οποία ανελήφθησαν πλήρως από την ΟΤΕ ρε, ύψους Ευρώ 201 εκατ. και Ευρώ 269 εκατ. αντίστοιχα. Το Δ.Σ. της Εταιρείας έχει εγκρίνει την έκδοση και τρίτου ομολογιακού δανείου ύψους έως Ευρώ 510 εκατ., που αναμένεται να εκδοθεί έως το μέσο Σεπτεμβρίου 2005.

## ΣΤΟΙΧΕΙΑ ΚΑΤΑΣΤΑΣΗΣ ΑΠΟΤΕΛΕΣΜΑΤΩΝ ΠΕΡΙΟΔΟΥ

	Ο Όμιλος			
	1.1.-30.6.05	1.4-30.6.05	1.1-30.6.04	1.4-30.6.04
Κύκλος εργασιών	791.224	410.909	753.234	394.763
Μικτά κέρδη	441.959	230.857	418.727	218.592
Κέρδη προ φόρων, χρηματοδοτικών και επενδυτικών αποτελεσμάτων	243.322	127.908	231.095	121.109
Κέρδη προ φόρων, χρηματοδοτικών, επενδυτικών αποτελεσμάτων και αποσβέσεων	345.715	179.447	320.969	167.941
Κέρδη προ φόρων	238.063	125.358	232.179	122.150
Μείον φόροι	(76.845)	(39.450)	(84.056)	(43.808)
<b>Κέρδη μετά από φόρους</b>	<b>162.217</b>	<b>85.898</b>	<b>148.123</b>	<b>78.342</b>
Κατανέμονται σε:				
Μετόχους Εταιρείας	158.572	83.937	145.336	76.974
Δικαιώματα Μειοψηφίας	3.845	1.961	2.787	1.386
Κέρδη μετά από φόρους ανά μετοχή - βασικά (σε Ευρώ)	0,48	0,44	0,44	—

	Η Εταιρεία			
	1.1.-30.6.05	1.4-30.6.05	1.1-30.6.04	1.4-30.6.04
Κύκλος εργασιών	729.266	379.852	699.127	367.104
Μικτά κέρδη	408.906	214.380	392.659	205.455
Κέρδη προ φόρων, χρηματοδοτικών και επενδυτικών αποτελεσμάτων	216.106	114.269	210.256	110.797
Κέρδη προ φόρων, χρηματοδοτικών, επενδυτικών αποτελεσμάτων και αποσβέσεων	307.784	160.318	269.944	152.402
Κέρδη προ φόρων	222.009	121.962	206.610	109.756
Μείον φόροι	(73.498)	(40.836)	(75.882)	(39.207)
<b>Κέρδη μετά από φόρους</b>	<b>148.511</b>	<b>81.143</b>	<b>130.728</b>	<b>70.549</b>
Κέρδη μετά από φόρους ανά μετοχή - βασικά (σε Ευρώ)	0,45	—	0,40	—

## ΣΤΟΙΧΕΙΑ ΚΑΤΑΣΤΑΣΗΣ ΤΑΜΕΙΑΚΩΝ ΡΟΩΝ

	Ο Όμιλος			
	1.1.-30.6.05	1.1-30.6.04	1.1-30.6.05	1.1-30.6.04
Κέρδη προ φόρων	238.063	232.179	222.009	206.610
Πλέον / (μείον) προσαρμογές για:				
Αποσβέσεις	102.303	89.674	91.678	79.888
Προβλέψεις και συναλλαγματικές διαφορές	4.094	678	4.531	6.337
Αποτελέσματα επενδυτικής δραστηριότητας	(2.746)	(2.144)	(2.188)	(2.129)
Χρεωστικοί τόκοι και συναφή έξοδα	5.956	4.105	5.876	3.628
Πλέον / (μείον) προσαρμογές για μεταβολές λογαριασμών κεφαλαίου κίνησης ή που σχετίζονται με τις λειτουργικές δραστηριότητες	451	(2.117)	347	(2.232)
Μείωση / (αύξηση) απαιτήσεων	(6.220)	17.711	(740)	18.165
Μείωση / (αύξηση) απαιτήσεων	(41.054)	(13.372)	(43.145)	(15.110)
(Μείωση) υποχρεώσεων (πλην τραπεζών)	(4.851)	(3.010)	(4.771)	(2.731)
Χρεωστικοί τόκοι και συναφή έξοδα καταβεβλημένα	(46.460)	(41.190)	(40.619)	(35.865)
Καταβεβλημένοι φόροι εισοδήματος	<b>250.426</b>	<b>282.714</b>	<b>232.678</b>	<b>250.559</b>
<b>Σύνολο εισροών / (εκροών) από λειτουργικές δραστηριότητες (α)</b>	<b>(38.336)</b>	<b>(120.316)</b>	<b>(32.067)</b>	<b>(115.357)</b>
Επενδυτικές δραστηριότητες	2.746	2.144	2.188	2.129
Αγορά ενσώματων και άυλων παγίων περιουσιακών στοιχείων	<b>238.590</b>	<b>(118.172)</b>	<b>(29.870)</b>	<b>(113.220)</b>
Τόκοι εισπραχθέντες	12.436	8.746	12.436	8.746
Χρηματοδοτικές δραστηριότητες	(299.233)	(165.118)	(299.233)	(165.118)
Εισπραχθέντες δανειών	<b>286.790</b>	<b>(175.920)</b>	<b>286.790</b>	<b>(156.372)</b>
Μερίσματα πληρωθέντα	(69.959)	(11.361)	(83.996)	(11.041)
<b>Σύνολο εισροών / (εκροών) από επενδυτικές δραστηριότητες (β)</b>	<b>264.360</b>	<b>156.599</b>	<b>239.496</b>	<b>152.611</b>
Καθαρή αύξηση / (μείωση) στο ταμειακό διαθέσιμο και ισοδύναμα περιόδου (α) + (β) + (γ)	<b>194.401</b>	<b>145.336</b>	<b>155.500</b>	<b>141.570</b>

ΠΙΝΑΚΑΣ ΠΡΟΣΑΡΜΟΓΩΝ ΤΗΣ ΚΑΘΑΡΗΣ ΘΕΣΗΣ ΕΝΑΡΞΗΣ ΠΕΡΙΟΔΟΥ (1.1.2005 ΚΑΙ 1.1.2004 ΑΝΤΙΣΤΟΙΧΑ) ΜΕΤΑΥΠΟΓΕΝΕΣΤΕΡΩΝ ΕΛΛΗΝΙΚΩΝ ΛΟΓΙΣΤΙΚΩΝ ΠΡΟΤΥΠΩΝ (Ε.Λ.Π.) ΚΑΙ ΔΙΕΘΝΩΝ ΠΡΟΤΥΠΩΝ ΧΡΗΜΑΤΟΟΙΚΟΝΟΜΙΚΗΣ ΠΛΗΡΟΦΟΡΗΣΗΣ (Δ.Π.Χ.Π.)

	Ο Όμιλος		Η Εταιρεία	
	1.1.2005	1.1.2004	1.1.2005	1.1.2004
Καθαρή θέση έναρξης περιόδου, εξαιρουμένων των δικαιωμάτων μειοψηφίας (1.1.2005 και 1.1.2004 αντίστοιχα σύμφωνα με το Ε.Λ.Π.)	476.618	654.195	386.937	567.569
Διανομή κεφαλαιοπονηθέντων εξόδων	(1.199)	(2.404)	(1.054)	(2.221)
Αντιλογιστική μεταβολή	488.740	165.594	488.740	165.594
Αναγνώριση αναβαλλόμενης φορολογίας	(8.300)	(11.857)	2.823	3.093
Λογισμικά λοιπών προβλέψεων	(2.027)	(8.268)	(7.763)	(5.963)
Κεφαλαιοποίηση τόκων κατασκευαστικής περιόδου	11.269	11.451	11.269	11.451
Μεταβολή λόγω υπολογισμού πρόβλεψης για αποζημίωση προσωπικού, βάσει αναλογιστικής μέλλουσας	693	523	693	523
Αντιλογισμός απόσβεσης υποαξίας	6.316	0	0	0
Καθαρή θέση έναρξης περιόδου, εξαιρουμένων των δικαιωμάτων μειοψηφίας (1.1.2005 και 1.1.2004 αντίστοιχα σύμφωνα με το Δ.Π.Χ.Π.)	<b>972.110</b>	<b>809.234</b>	<b>881.625</b>	<b>780.026</b>

Αθήνα, 24 Αυγούστου 2005

Ο ΓΕΝΙΚΟΣ ΟΙΚΟΝΟΜΙΚΟΣ ΔΙΕΥΘΥΝΤΗΣ

Ο ΔΙΕΥΘΥΝΤΗΣ ΛΟΓΙΣΤΙΚΩΝ ΥΠΗΡΕΣΙΩΝ

Ο ΠΡΟΕΔΡΟΣ ΤΟΥ Δ.Σ.

Ο ΔΙΕΥΘΥΝΩΝ ΣΥΜΒΟΥΛΟΣ

ΠΑΝΑΓΗΣ ΒΟΥΡΑΟΥΜΗΣ  
Α.Δ.Τ. Ν 032961ΕΥΑΓΓΕΛΟΣ ΜΑΡΤΙΝΟΠΟΥΛΟΣ  
Α.Δ.Τ. Σ 264177ΗΛΙΑΣ ΦΩΤΙΑΔΗΣ  
Α.Δ.Τ. Κ 626066ΙΩΑΝΝΗΣ ΧΟΧΟΡΕΛΟΣ  
Αρ. Αδείας 0020995



COSMOTE

COSMOTE ΚΙΝΗΤΕΣ ΤΗΛΕΠΙΚΟΙΝΩΝΙΕΣ Α.Ε.

ΑΡ.Μ.Α.Ε. 36581/06/Β/06/102

COSMOTE

ΙΣΟΛΟΓΙΣΜΟΣ ΤΗΣ 31ης ΔΕΚΕΜΒΡΙΟΥ 2004 - 8η ΕΤΑΙΡΙΚΗ ΧΡΗΣΗ (1 ΙΑΝΟΥΑΡΙΟΥ - 31 ΔΕΚΕΜΒΡΙΟΥ 2004) - (Σε Ευρώ)

ΕΡΕΥΡΗΤΩ	Ποσό κλειστών χρεών 2004			Ποσό πιστωτικών χρεών 2004			Ποσό κλειστών χρεών 2004			Ποσό πιστωτικών χρεών 2004		
	Αύξ. κλειστά	Απομειν.	Αντιστ. ελπί.	Αύξ. κλειστά	Απομειν.	Αντιστ. ελπί.	Αύξ. κλειστά	Απομειν.	Αντιστ. ελπί.	Αύξ. κλειστά	Απομειν.	Αντιστ. ελπί.
<b>Β. ΞΕΛΑ ΕΚΚΑΤΑΣΤΑΣΕΙΣ</b>												
1. Έξοδα έσοδα	5.327.145,46	5.313.235,33	13.910,25	5.330.433,36	5.200.817,75	29.615,61						
4. Λοιπά έσοδα	37.699.062,49	37.390.364,91	308.697,58	37.439.423,22	37.222.850,94	216.572,28						
	<u>43.026.207,95</u>	<u>42.703.600,24</u>	<u>324.727,83</u>	<u>42.769.856,58</u>	<u>42.423.668,69</u>	<u>345.187,89</u>						
<b>Γ. ΔΑΝ. ΕΡΕΥΡΗΤΩ</b>												
1. Δανειακά αποπληρωτέα	1.814.790,17	1.326.808,64	487.981,53	1.814.790,17	1.011.988,85	802.801,32						
2. Προσφυγές και δικαιώματα												
3. Δανειακά αποπληρωτέα	257.080.361,13	26.533.577,67	230.546.783,46	257.080.361,13	17.749.679,70	239.330.681,43						
5. Λοιπά δανειακά αποπληρωτέα	58.855.525,95	49.349.330,45	9.506.195,50	58.855.525,95	30.381.231,19	28.474.294,76						
	<u>272.795.877,25</u>	<u>76.449.516,76</u>	<u>240.346.361,49</u>	<u>272.795.877,25</u>	<u>56.141.991,74</u>	<u>266.653.885,51</u>						
<b>Δ. ΕΝΔΕΙΞΕΙΣ ΑΠΟΠΛΗΡΩΤΩΝ</b>												
3. Κόπια και τραπεζ. έσοδα	230.435.388,64	85.707.401,08	144.727.987,56	230.435.388,64	64.266.333,21	166.169.055,43						
4. Δανειακά αποπληρωτέα	800.381.765,79	428.689.667,15	371.692.098,64	800.381.765,79	291.163.402,46	509.218.363,33						
5. Λοιπά δανειακά αποπληρωτέα	1.048.234,36	495.029,89	553.204,47	1.048.234,36	30.423.006,92	1.017.811,44						
6. Επενδύσεις και λοιπά	65.857.547,88	49.288.546,42	16.569.001,46	65.857.547,88	15.816.703,29	50.040.844,59						
7. Λοιπά δανειακά αποπληρωτέα	54.696.379,59	0,00	54.696.379,59	54.696.379,59	0,00	54.696.379,59						
	<u>1.100.319.312,36</u>	<u>530.145.444,54</u>	<u>561.285.473,71</u>	<u>1.100.319.312,36</u>	<u>101.609.543,68</u>	<u>998.709.768,68</u>						
<b>Ε. ΑΝΤΙΣΤΟΙΧΑ ΕΡΕΥΡΗΤΩ</b>												
1. Στοιχεία για επενδύσεις	91.471.790,00	0,00	91.471.790,00	91.471.790,00	0,00	91.471.790,00						
2. Στοιχεία για επενδύσεις	3.386.493,96	0,00	3.386.493,96	3.386.493,96	0,00	3.386.493,96						
3. Στοιχεία για επενδύσεις	85.058.271,86	0,00	85.058.271,86	85.058.271,86	0,00	85.058.271,86						
	<u>180.916.555,82</u>	<u>0,00</u>	<u>180.916.555,82</u>	<u>180.916.555,82</u>	<u>0,00</u>	<u>180.916.555,82</u>						
<b>Σύνολο πιστών ενεργητικών (Γ+Δ+Ε)</b>												
	<u>1.100.319.312,36</u>	<u>530.145.444,54</u>	<u>561.285.473,71</u>	<u>1.100.319.312,36</u>	<u>101.609.543,68</u>	<u>998.709.768,68</u>						
<b>Α. ΚΥΛΩΝΟΜΕΝΟ ΕΡΕΥΡΗΤΩ</b>												
1. Επενδύσεις	134.839.138,19	0,00	134.839.138,19	134.839.138,19	0,00	134.839.138,19						
2. Επενδύσεις	16.278.652,49	0,00	16.278.652,49	16.278.652,49	0,00	16.278.652,49						
3. Επενδύσεις	85.058.271,86	0,00	85.058.271,86	85.058.271,86	0,00	85.058.271,86						
4. Επενδύσεις	1.100.319.312,36	0,00	1.100.319.312,36	1.100.319.312,36	0,00	1.100.319.312,36						
	<u>1.336.496.174,90</u>	<u>0,00</u>	<u>1.336.496.174,90</u>	<u>1.336.496.174,90</u>	<u>0,00</u>	<u>1.336.496.174,90</u>						
<b>Β. ΚΑΤΑΣΤΑΣΗ ΛΟΓΑΡΙΑΣΜΟΥ ΑΠΟΤΕΛΕΣΜΑΤΩΝ ΧΡΗΣΕΩΣ</b>												
31ης ΔΕΚΕΜΒΡΙΟΥ 2004 (1 ΙΑΝΟΥΑΡΙΟΥ 2004 - 31 ΔΕΚΕΜΒΡΙΟΥ 2004)												
<b>Ποσό κλειστών χρεών 2004</b>				<b>Ποσό πιστωτικών χρεών 2004</b>								
1. Δανειακά αποπληρωτέα	1.470.348.808,08	1.254.065.888,28		1.470.348.808,08	1.254.065.888,28							
2. Δανειακά αποπληρωτέα	354.809.290,49	354.809.290,49		354.809.290,49	354.809.290,49							
3. Δανειακά αποπληρωτέα	815.742.088,68	815.742.088,68		815.742.088,68	815.742.088,68							
4. Δανειακά αποπληρωτέα	2.340.189,12	2.340.189,12		2.340.189,12	2.340.189,12							
5. Δανειακά αποπληρωτέα	823.735.185,16	823.735.185,16		823.735.185,16	823.735.185,16							
<b>Σύνολο</b>	<u>3.483.023,00</u>	<u>3.483.023,00</u>		<u>3.483.023,00</u>	<u>3.483.023,00</u>							
<b>ΜΕΣΩΝ:</b>												
1. Έξοδα λειτουργιών	314.818,79	314.818,79		314.818,79	314.818,79							
2. Έξοδα λειτουργιών	345.856.354,83	345.856.354,83		345.856.354,83	345.856.354,83							
3. Έξοδα λειτουργιών	444.587.771,47	444.587.771,47		444.587.771,47	444.587.771,47							
4. Έξοδα λειτουργιών	360.000,00	360.000,00		360.000,00	360.000,00							
5. Έξοδα λειτουργιών	4.692.865,55	4.692.865,55		4.692.865,55	4.692.865,55							
<b>ΠΛΗΡΩΣ:</b>												
1. Έξοδα λειτουργιών	796.087,71	796.087,71		796.087,71	796.087,71							
2. Έξοδα λειτουργιών	9.588.403,36	9.588.403,36		9.588.403,36	9.588.403,36							
3. Έξοδα λειτουργιών	10.384.912,27	10.384.912,27		10.384.912,27	10.384.912,27							
4. Έξοδα λειτουργιών	438.200.167,15	438.200.167,15		438.200.167,15	438.200.167,15							
<b>Σύνολο</b>	<u>1.336.496.174,90</u>	<u>1.336.496.174,90</u>		<u>1.336.496.174,90</u>	<u>1.336.496.174,90</u>							
<b>ΚΑΤΑΣΤΑΣΗ ΛΟΓΑΡΙΑΣΜΟΥ ΑΠΟΤΕΛΕΣΜΑΤΩΝ ΧΡΗΣΕΩΣ</b>												
31ης ΔΕΚΕΜΒΡΙΟΥ 2004 (1 ΙΑΝΟΥΑΡΙΟΥ 2004 - 31 ΔΕΚΕΜΒΡΙΟΥ 2004)												
<b>Ποσό κλειστών χρεών 2004</b>				<b>Ποσό πιστωτικών χρεών 2004</b>								
1. Δανειακά αποπληρωτέα	1.470.348.808,08	1.254.065.888,28		1.470.348.808,08	1.254.065.888,28							
2. Δανειακά αποπληρωτέα	354.809.290,49	354.809.290,49		354.809.290,49	354.809.290,49							
3. Δανειακά αποπληρωτέα	815.742.088,68	815.742.088,68		815.742.088,68	815.742.088,68							
4. Δανειακά αποπληρωτέα	2.340.189,12	2.340.189,12		2.340.189,12	2.340.189,12							
5. Δανειακά αποπληρωτέα	823.735.185,16	823.735.185,16		823.735.185,16	823.735.185,16							
<b>Σύνολο</b>	<u>3.483.023,00</u>	<u>3.483.023,00</u>		<u>3.483.023,00</u>	<u>3.483.023,00</u>							
<b>ΜΕΣΩΝ:</b>												
1. Έξοδα λειτουργιών	314.818,79	314.818,79		314.818,79	314.818,79							
2. Έξοδα λειτουργιών	345.856.354,83	345.856.354,83		345.856.354,83	345.856.354,83							
3. Έξοδα λειτουργιών	444.587.771,47	444.587.771,47		444.587.771,47	444.587.771,47							
4. Έξοδα λειτουργιών	360.000,00	360.000,00		360.000,00	360.000,00							
5. Έξοδα λειτουργιών	4.692.865,55	4.692.865,55		4.692.865,55	4.692.865,55							
<b>ΠΛΗΡΩΣ:</b>												
1. Έξοδα λειτουργιών	796.087,71	796.087,71		796.087,71	796.087,71							
2. Έξοδα λειτουργιών	9.588.403,36	9.588.403,36		9.588.403,36	9.588.403,36							
3. Έξοδα λειτουργιών	10.384.912,27	10.384.912,27		10.384.912,27	10.384.912,27							
4. Έξοδα λειτουργιών	438.200.167,15	438.200.167,15		438.200.167,15	438.200.167,15							
<b>Σύνολο</b>	<u>1.336.496.174,90</u>	<u>1.336.496.174,90</u>		<u>1.336.496.174,90</u>	<u>1.336.496.174,90</u>							

### ΚΑΤΑΣΤΑΣΗ ΛΟΓΑΡΙΑΣΜΟΥ ΑΠΟΤΕΛΕΣΜΑΤΩΝ ΧΡΗΣΕΩΣ 31ης ΔΕΚΕΜΒΡΙΟΥ 2004 (1 ΙΑΝΟΥΑΡΙΟΥ 2004 - 31 ΔΕΚΕΜΒΡΙΟΥ 2004)

ΕΡΕΥΡΗΤΩ	Ποσό κλειστών χρεών 2004			Ποσό πιστωτικών χρεών 2004			Ποσό κλειστών χρεών 2004			Ποσό πιστωτικών χρεών 2004		
	Αύξ. κλειστά	Απομειν.	Αντιστ. ελπί.	Αύξ. κλειστά	Απομειν.	Αντιστ. ελπί.	Αύξ. κλειστά					

[illegible]

**ΚΑΤΑΣΤΑΣΗ ΛΟΓΑΡΙΑΣΜΟΥ ΑΠΟΤΕΛΕΣΜΑΤΩΝ ΧΡΗΣΕΩΣ**  
**31ης ΔΕΚΕΜΒΡΙΟΥ 2003 (1 ΙΑΝΟΥΑΡΙΟΥ 2003 - 31 ΔΕΚΕΜΒΡΙΟΥ 2003)**

	Ποσό ελκυστικής εκτίμησης 2003	Ποσό ποσοστιαίας εκτίμησης 2003	Ποσό Ποσοστιαίας εκτίμησης 2002
<b>I. ΑΠΟΤΕΛΕΣΜΑΤΑ ΕΠΙΧΕΙΡΗΣΕΩΣ</b>			
Επίδομα εργαζομένων (πληρότητα)	1.254.065.861,26	1.105.818.346,08	
Μισθός: Κόστος πωλημάτων	522.293.220,05	451.223,10/2	300.486.143,17
Μισθός αποτελέσματα (ετήσια) αποτελέσματα	726.112.579,23	654.546.163,01	311.720.877,22
Πάσης: 1. Άλλα έσοδα αποτελέσματα	2.156.159,22	4.914.159,22	5/1
2. Έσοδα	728.985.696,40	659.362.363,50	424.640.460,19
ΜΕΙΟΝ:			
1. Έσοδα λειτουργικών αποτελέσματα	32.151.877,36	27.768.812,45	112.083.260,20
2. Έσοδα λειτουργικών αποτελέσματα	335.301,66	246.304,50	(208.042.321,53)
3. Έσοδα λειτουργικών αποτελέσματα	312.691.194,71	(89.988.395,14)	600.973.472,00
Μισθός αποτελέσματα (ετήσια) αποτελέσματα	0,00	345.917,87	216.541.138,00
ΠΑΘΟΝ: 2. Έσοδα λειτουργικών	2.804.249,88	1.438.882,09	
4. Πάσης: 1. Έσοδα λειτουργικών	2.804.249,88	1.789.649,91	
Μισθός: 1. Δοσολογία αποτελέσματα (πληρότητα) και αποτελέσματα	517.479,54	662.231,02	
2. Χρεώσεων: 1. Έσοδα και αποτελέσματα	10.838.068,38	18.513.212,84	10.181.177,78
3. Έσοδα αποτελέσματα (ετήσια) αποτελέσματα		370.446.453,31	76.324.066,00
<b>II. ΜΕΙΟΝ: Έσοδα αποτελέσματα</b>			
1. Έσοδα και αποτελέσματα	418.126,73	368.752,14	62.704.060,00
2. Έσοδα και αποτελέσματα	9.072,48	138.800,10	47.843.856,73
3. Έσοδα αποτελέσματα	79.860,03	0,00	380.823.294,20
4. Έσοδα αποτελέσματα	456.022,24	537.552,24	
Μισθός:			
1. Έσοδα και αποτελέσματα	1.884.380,45	1.379.564,83	
2. Έσοδα και αποτελέσματα	194.308,20	3.487,00	
3. Έσοδα αποτελέσματα	382.216,11	126,69	
4. Έσοδα αποτελέσματα	2.460.895,82	(8.988.342,16)	113.225.265,82
5. Έσοδα αποτελέσματα	(70.472.384,38)	11.962.065,00	(12.842.233,38)
6. Έσοδα αποτελέσματα		360.482.143,17	311.720.877,22
7. Έσοδα αποτελέσματα			
8. Έσοδα αποτελέσματα			
9. Έσοδα αποτελέσματα			
10. Έσοδα αποτελέσματα			
11. Έσοδα αποτελέσματα			
12. Έσοδα αποτελέσματα			
13. Έσοδα αποτελέσματα			
14. Έσοδα αποτελέσματα			
15. Έσοδα αποτελέσματα			
16. Έσοδα αποτελέσματα			
17. Έσοδα αποτελέσματα			
18. Έσοδα αποτελέσματα			
19. Έσοδα αποτελέσματα			
20. Έσοδα αποτελέσματα			
21. Έσοδα αποτελέσματα			
22. Έσοδα αποτελέσματα			
23. Έσοδα αποτελέσματα			
24. Έσοδα αποτελέσματα			
25. Έσοδα αποτελέσματα			
26. Έσοδα αποτελέσματα			
27. Έσοδα αποτελέσματα			
28. Έσοδα αποτελέσματα			
29. Έσοδα αποτελέσματα			
30. Έσοδα αποτελέσματα			
31. Έσοδα αποτελέσματα			
32. Έσοδα αποτελέσματα			
33. Έσοδα αποτελέσματα			
34. Έσοδα αποτελέσματα			
35. Έσοδα αποτελέσματα			
36. Έσοδα αποτελέσματα			
37. Έσοδα αποτελέσματα			
38. Έσοδα αποτελέσματα			
39. Έσοδα αποτελέσματα			
40. Έσοδα αποτελέσματα			
41. Έσοδα αποτελέσματα			
42. Έσοδα αποτελέσματα			
43. Έσοδα αποτελέσματα			
44. Έσοδα αποτελέσματα			
45. Έσοδα αποτελέσματα			
46. Έσοδα αποτελέσματα			
47. Έσοδα αποτελέσματα			
48. Έσοδα αποτελέσματα			
49. Έσοδα αποτελέσματα			
50. Έσοδα αποτελέσματα			
51. Έσοδα αποτελέσματα			
52. Έσοδα αποτελέσματα			
53. Έσοδα αποτελέσματα			
54. Έσοδα αποτελέσματα			
55. Έσοδα αποτελέσματα			
56. Έσοδα αποτελέσματα			
57. Έσοδα αποτελέσματα			
58. Έσοδα αποτελέσματα			
59. Έσοδα αποτελέσματα			
60. Έσοδα αποτελέσματα			
61. Έσοδα αποτελέσματα			
62. Έσοδα αποτελέσματα			
63. Έσοδα αποτελέσματα			
64. Έσοδα αποτελέσματα			
65. Έσοδα αποτελέσματα			
66. Έσοδα αποτελέσματα			
67. Έσοδα αποτελέσματα			
68. Έσοδα αποτελέσματα			
69. Έσοδα αποτελέσματα			
70. Έσοδα αποτελέσματα			
71. Έσοδα αποτελέσματα			
72.			

Ο ΠΡΟΕΔΡΟΣ ΤΟΥ Δ.Σ.

ΕΛΕΥΘΕΡΙΟΣ ΑΜΥΓΔΑΚΟΠΟΥΛΟΣ  
Α.Δ.Τ. 1 58897

Ο ΔΙΕΥΘΥΝΩΝ ΣΥΜΒΟΥΛΟΣ

ΕΥΑΓΓΕΛΟΣ ΜΑΡΤΥΝΟΠΟΥΛΟΣ  
Α.Δ.Τ. 2 364177

**ΠΙΝΑΚΑΣ ΔΙΑΦΕΣΙΣ ΑΠΟΤΕΛΕΣΜΑΤΩΝ**

	Ποσό Ποσοστιαίας εκτίμησης 2003	Ποσό Ποσοστιαίας εκτίμησης 2002
Κόστος αποτελέσματα (ετήσια) χρήσεως:		
(1) Υπόλοιπα αποτελέσματα (ετήσια) προηγούμενων χρήσεων	300.486.143,17	311.720.877,22
(2) Δοσολογία αποτελέσματα (ετήσια) προηγούμενων χρήσεων	91.080,22	5/1
(3) Αποσπασμένα αποτελέσματα (ετήσια) προηγούμενων χρήσεων	361.817.486,64	424.640.460,19
ΜΕΙΟΝ: 1. Έσοδα αποτελέσματα	(130.946.139,52)	(208.042.321,53)
Επίδομα εργαζομένων	600.973.472,00	216.541.138,00
1. Δόσολογία αποτελέσματα (ετήσια) χρήσεως:		
1. Έσοδα αποτελέσματα	11.477.369,23	10.181.177,78
2. Έσοδα αποτελέσματα	76.324.066,00	62.704.060,00
3. Έσοδα αποτελέσματα	89.270.060,00	47.843.856,73
4. Έσοδα αποτελέσματα	263.901.989,79	380.823.294,20
5. Έσοδα αποτελέσματα	600.973.472,00	216.541.138,00

**ΣΥΜΠΕΡΙΦΟΡΑ ΕΠΙ ΤΩ ΟΙΚΟΝΟΜΙΚΩΝ ΚΑΤΑΣΤΑΣΕΩΝ:**

1) Η σύγκριση των ελκυστικών εκτιμήσεων της χρήσεως 2003, κατά κατηγορίες οικονομικών δραστηριοτήτων, σύμφωνα με την ταξινόμηση τουλάχιστον των ελκυστικών εκτιμήσεων δραστηριοτήτων της 27/04/00 - 03 είναι: Καθαρές ελκυστικές: 642.0 (πληροσυνέχισαν) 1.239.805.212,66. Καθαρές ελκυστικές: 525.1 (αποσπασμένα αποτελέσματα): 20.964.827,90. Καθαρές ελκυστικές: 519.0 (αποσπασμένα αποτελέσματα): 3.266.047,72. Το σύνολο των παραπάνω ποσών είναι: 1.254.065.896,26 (ελκυστικές εργασία).

2) Η σύγκριση έγινε σύμφωνα με τον προηγούμενο μέτρο και την χρήση 2001.

ΜΑΡΤΥΣ, 30 ΑΠΡΙΛΙΟΥ 2004

Ο ΓΕΝΙΚΟΣ ΟΙΚΟΝΟΜΙΚΟΣ ΔΙΕΥΘΥΝΤΗΣ

ΝΙΚΟΣ ΚΟΥΤΣΙΔΗΣ  
Α.Δ.Τ. 1 58895

Ο ΔΙΕΥΘΥΝΤΗΣ ΛΟΓΙΣΤΗΡΙΟΥ

ΙΩΑΝΝ. ΣΟΧΟΠΕΔΟΣ  
Α.Δ. Αλκυονίδας 9030999

[illegible]

ADHNA, 3 MAJÓY 2004

ΓΕΩΡΓΙΟΣ ΣΠΑΝΟΥΔΑΚΗΣ



AMIDEA WTH  
LOA AE

 ERNST & YOUNG

A.M. IDEA 17631  
RNST & YOUNG (EAAAT)  
PULASKI COUNTY, ARIZONA

ΕΤΑΙΡΕΙΑ ΚΙΝΗΤΗΣ ΤΗΛΕΦΩΝΙΑΣ ΟΜΟΤΥΠΟΥ ΟΤΕ



# COSMOTE ΚΙΝΗΤΕΣ ΤΗΛΕΠΙΚΟΙΝΩΝΙΕΣ Α.Ε.

ΑΡ.Μ.Α.Ε. 36581/06/Β/96/102  
5ος ΕΠΟΧΟΠΟΙΗΜΕΝΟΣ ΙΣΟΛΟΓΙΣΜΟΣ ΤΗΣ 31ης ΔΕΚΕΜΒΡΙΟΥ 2004 (1 ΙΑΝΟΥΑΡΙΟΥ - 31 ΔΕΚΕΜΒΡΙΟΥ 2004) - (Σε Ευρώ)

		Ποσό κλειστών, 31/12/2004		Ποσό κλειστών, 31/12/2003		Ποσό κλειστών, 31/12/2004		Ποσό κλειστών, 31/12/2003	
		Α.Ε.Π.Ε.Π.Ε.Π.	Α.Ε.Π.Ε.Π.Ε.Π.	Α.Ε.Π.Ε.Π.Ε.Π.	Α.Ε.Π.Ε.Π.Ε.Π.	Α.Ε.Π.Ε.Π.Ε.Π.	Α.Ε.Π.Ε.Π.Ε.Π.	Α.Ε.Π.Ε.Π.Ε.Π.	Α.Ε.Π.Ε.Π.Ε.Π.
<b>ΕΠΕΞΗΓΗΣΗ</b>									
<b>Α. ΕΞΟΔΑ ΚΑΤΑΛΟΓΙΣ</b>									
1. Έσοδα έσοδων, εκτός υπηρεσιών		6.026.556,82	6.202.825,07	273.871,30	6.619.784,32	6.070.545,36	549.236,16		
2. Έσοδα έσοδων, εκτός υπηρεσιών		32.089.451,85	32.300.806,41	6.204.845,28	31.539.292,44	31.722.996,61	11.892.291,83		
3. Έσοδα έσοδων, εκτός υπηρεσιών		44.881.988,27	37.143.441,48	6.542.516,72	40.230.576,96	47.796.543,97	17.437.007,25		
<b>Γ. ΔΑΠΑΝΕΣ</b>									
1. Δαπάνες λειτουργίας		1.814.790,17	1.326.808,54	447.981,53	1.814.790,17	1.011.989,85	802.800,32		
2. Δαπάνες έσοδων, εκτός υπηρεσιών		257.080.361,13	25.533.577,67	326.544.703,46	257.080.361,13	17.749.676,79	236.330.681,43		
3. Δαπάνες έσοδων, εκτός υπηρεσιών		76.785.252,84	22.371.945,96	76.785.252,84	22.371.945,96	21.268.364,31	19.526.804,37		
4. Δαπάνες έσοδων, εκτός υπηρεσιών		42.013.929,89	41.802.392,52	30.649.586,11	40.206.622,29	36.360.012,49	26.826.660,36		
5. Δαπάνες έσοδων, εκτός υπηρεσιών		417.787.389,69	338.654.725,84	213.987.636,62	401.887.079,77	25.400.040,20	326.487.036,48		
6. Δαπάνες έσοδων, εκτός υπηρεσιών		102.665,37	0,00	102.665,37	66.573,63	0,00	66.573,63		
7. Δαπάνες έσοδων, εκτός υπηρεσιών		276.113.670,40	92.438.981,75	163.676.688,71	249.840.182,10	68.473.989,41	181.466.173,89		
8. Δαπάνες έσοδων, εκτός υπηρεσιών		1.045.021.297,38	436.434.555,00	980.180.641,78	658.582.384,77	327.021.547,85	532.540.836,32		
9. Δαπάνες έσοδων, εκτός υπηρεσιών		776.339,68	847.347,41	1.227.840,67	523.625,12	714.215,55	18.628.626,33		
10. Δαπάνες έσοδων, εκτός υπηρεσιών		68.813.305,85	91.855.741,60	17.357.864,25	87.880.152,06	41.031.513,73	18.628.626,33		
11. Δαπάνες έσοδων, εκτός υπηρεσιών		74.022.867,40	0,00	74.022.867,40	0,00	0,00	0,00		
12. Δαπάνες έσοδων, εκτός υπηρεσιών		1.468.449.533,72	801.820.756,63	881.343.775,12	1.298.808.214,45	437.960.673,21	621.737.540,24		
13. Δαπάνες έσοδων, εκτός υπηρεσιών		1.884.181.818,41	785.040.454,42	1.179.141.431,94	1.600.695.293,27	437.450.715,90	1.148.244.076,72		
14. Δαπάνες έσοδων, εκτός υπηρεσιών		3.031.131,48	1.007.212,44	1.007.212,44	2.657.404,39	829.703,06	829.703,06		
15. Δαπάνες έσοδων, εκτός υπηρεσιών		2.823.919,04	2.823.919,04	2.823.919,04	2.823.919,04	2.823.919,04	2.823.919,04		
16. Δαπάνες έσοδων, εκτός υπηρεσιών		4.022.486,86	4.022.486,86	4.022.486,86	4.022.486,86	4.022.486,86	4.022.486,86		
17. Δαπάνες έσοδων, εκτός υπηρεσιών		1.163.173.918,80	1.163.173.918,80	1.163.173.918,80	1.163.173.918,80	1.163.173.918,80	1.163.173.918,80		
18. Δαπάνες έσοδων, εκτός υπηρεσιών		173.027.789,92	126.764.431,42	126.764.431,42	181.738.892,28	132.355.326,10	132.355.326,10		
19. Δαπάνες έσοδων, εκτός υπηρεσιών		184.923.368,69	42.522.326,32	42.522.326,32	4.747.528,88	4.747.528,88	4.747.528,88		
20. Δαπάνες έσοδων, εκτός υπηρεσιών		88.018.308,01	88.018.308,01	88.018.308,01	88.018.308,01	88.018.308,01	88.018.308,01		
21. Δαπάνες έσοδων, εκτός υπηρεσιών		301.098,00	301.098,00	301.098,00	301.098,00	301.098,00	301.098,00		
22. Δαπάνες έσοδων, εκτός υπηρεσιών		219.386.371,80	219.386.371,80	219.386.371,80	219.386.371,80	219.386.371,80	219.386.371,80		
23. Δαπάνες έσοδων, εκτός υπηρεσιών		800.000,00	800.000,00	800.000,00	800.000,00	800.000,00	800.000,00		
24. Δαπάνες έσοδων, εκτός υπηρεσιών		230.320,00	230.320,00	230.320,00	230.320,00	230.320,00	230.320,00		
25. Δαπάνες έσοδων, εκτός υπηρεσιών		384.129.539,41	384.129.539,41	384.129.539,41	384.129.539,41	384.129.539,41	384.129.539,41		
26. Δαπάνες έσοδων, εκτός υπηρεσιών		384.129.539,41	384.129.539,41	384.129.539,41	384.129.539,41	384.129.539,41	384.129.539,41		
27. Δαπάνες έσοδων, εκτός υπηρεσιών		384.129.539,41	384.129.539,41	384.129.539,41	384.129.539,41	384.129.539,41	384.129.539,41		
28. Δαπάνες έσοδων, εκτός υπηρεσιών		384.129.539,41	384.129.539,41	384.129.539,41	384.129.539,41	384.129.539,41	384.129.539,41		
29. Δαπάνες έσοδων, εκτός υπηρεσιών		384.129.539,41	384.129.539,41	384.129.539,41	384.129.539,41	384.129.539,41	384.129.539,41		
30. Δαπάνες έσοδων, εκτός υπηρεσιών		384.129.539,41	384.129.539,41	384.129.539,41	384.129.539,41	384.129.539,41	384.129.539,41		
31. Δαπάνες έσοδων, εκτός υπηρεσιών		384.129.539,41	384.129.539,41	384.129.539,41	384.129.539,41	384.129.539,41	384.129.539,41		
32. Δαπάνες έσοδων, εκτός υπηρεσιών		384.129.539,41	384.129.539,41	384.129.539,41	384.129.539,41	384.129.539,41	384.129.539,41		
33. Δαπάνες έσοδων, εκτός υπηρεσιών		384.129.539,41	384.129.539,41	384.129.539,41	384.129.539,41	384.129.539,41	384.129.539,41		
34. Δαπάνες έσοδων, εκτός υπηρεσιών		384.129.539,41	384.129.539,41	384.129.539,41	384.129.539,41	384.129.539,41	384.129.539,41		
35. Δαπάνες έσοδων, εκτός υπηρεσιών		384.129.539,41	384.129.539,41	384.129.539,41	384.129.539,41	384.129.539,41	384.129.539,41		
36. Δαπάνες έσοδων, εκτός υπηρεσιών		384.129.539,41	384.129.539,41	384.129.539,41	384.129.539,41	384.129.539,41	384.129.539,41		
37. Δαπάνες έσοδων, εκτός υπηρεσιών		384.129.539,41	384.129.539,41	384.129.539,41	384.129.539,41	384.129.539,41	384.129.539,41		
38. Δαπάνες έσοδων, εκτός υπηρεσιών		384.129.539,41	384.129.539,41	384.129.539,41	384.129.539,41	384.129.539,41	384.129.539,41		
39. Δαπάνες έσοδων, εκτός υπηρεσιών		384.129.539,41	384.129.539,41	384.129.539,41	384.129.539,41	384.129.539,41	384.129.539,41		
40. Δαπάνες έσοδων, εκτός υπηρεσιών		384.129.539,41	384.129.539,41	384.129.539,41	384.129.539,41	384.129.539,41	384.129.539,41		
41. Δαπάνες έσοδων, εκτός υπηρεσιών		384.129.539,41	384.129.539,41	384.129.539,41	384.129.539,41	384.129.539,41	384.129.539,41		
42. Δαπάνες έσοδων, εκτός υπηρεσιών		384.129.539,41	384.129.539,41	384.129.539,41	384.129.539,41	384.129.539,41	384.129.539,41		
43. Δαπάνες έσοδων, εκτός υπηρεσιών		384.129.539,41	384.129.539,41	384.129.539,41	384.129.539,41	384.129.539,41	384.129.539,41		
44. Δαπάνες έσοδων, εκτός υπηρεσιών		384.129.539,41	384.129.539,41	384.129.539,41	384.129.539,41	384.129.539,41	384.129.539,41		
45. Δαπάνες έσοδων, εκτός υπηρεσιών		384.129.539,41	384.129.539,41	384.129.539,41	384.129.539,41	384.129.539,41	384.129.539,41		
46. Δαπάνες έσοδων, εκτός υπηρεσιών		384.129.539,41	384.129.539,41	384.129.539,41	384.129.539,41	384.129.539,41	384.129.539,41		
47. Δαπάνες έσοδων, εκτός υπηρεσιών		384.129.539,41	384.129.539,41	384.129.539,41	384.129.539,41	384.129.539,41	384.129.539,41		
48. Δαπάνες έσοδων, εκτός υπηρεσιών		384.129.539,41	384.129.539,41	384.129.539,41	384.129.539,41	384.129.539,41	384.129.539,41		
49. Δαπάνες έσοδων, εκτός υπηρεσιών		384.129.539,41	384.129.539,41	384.129.539,41	384.129.539,41	384.129.539,41	384.129.539,41		
50. Δαπάνες έσοδων, εκτός υπηρεσιών		384.129.539,41	384.129.539,41	384.129.539,41	384.129.539,41	384.129.539,41	384.129.539,41		
51. Δαπάνες έσοδων, εκτός υπηρεσιών		384.129.539,41	384.129.539,41	384.129.539,41	384.129.539,41	384.129.539,41	384.129.539,41		
52. Δαπάνες έσοδων, εκτός υπηρεσιών		384.129.539,41	384.129.539,41	384.129.539,41	384.129.539,41	384.129.539,41	384.129.539,41		
53. Δαπάνες έσοδων, εκτός υπηρεσιών		384.129.539,41	384.129.539,41	384.129.539,41	384.129.539,41	384.129.539,41	384.129.539,41		
54. Δαπάνες έσοδων, εκτός υπηρεσιών		384.129.539,41	384.129.539,41	384.129.539,41	384.129.539,41	384.129.539,41	384.129.539,41		
55. Δαπάνες έσοδων, εκτός υπηρεσιών		384.129.539,41	384.129.539,41	384.129.539,41	384.129.539,41	384.129.539,41	384.129.539,41		
56. Δαπάνες έσοδων, εκτός υπηρεσιών		384.129.539,41	384.129.539,41	384.129.539,41	384.129.539,41	384.129.539,41	384.129.539,41		
57. Δαπάνες έσοδων, εκτός υπηρεσιών		384.129.539,41	384.129.539,41	384.129.539,41	384.129.539,41	384.129.539,41	384.129.539,41		
58. Δαπάνες έσοδων, εκτός υπηρεσιών		384.129.539,41	384.129.539,41	384.129.539,41	384.129.539,41	384.129.539,41	384.129.539,41		
59. Δαπάνες έσοδων, εκτός υπηρεσιών		384.129.539,41	384.129.539,41	384.129.539,41	384.129.539,41	384.129.539,41	384.129.539,41		
60. Δαπάνες έσοδων, εκτός υπηρεσιών		384.129.539,41	384.129.539,41	384.129.539,41	384.129.539,41	384.129.539,41	384.129.539,41		
61. Δαπάνες έσοδων, εκτός υπηρεσιών		384.129.539,41	384.129.539,41	384.129.539,41	384.129.539,41	384.129.539,41	384.129.539,41		
62. Δαπάνες έσοδων, εκτός υπηρεσιών		384.129.539,41	384.129.539,41	384.129.539,41	384.129.539,41	384.129.539,41	384.129.539,41		
63. Δαπάνες έσοδων, εκτός υπηρεσιών		384.129.539,41	384.129.539,41	384.129.539,41	384.129.539,41	384.129.539,41	384.129.539,41		
64. Δαπάνες έσοδων, εκτός υπηρεσιών		384.129.539,41	384.129.539,41	384.129.539,41	384.129.539,41	384.129.539,41	384.129.539,41		
65. Δαπάνες έσοδων, εκτός υπηρεσιών		384.129.539,41	384.129.539,41	384.129.539,41	384.129.539,41	384.129.539,41	384.129.539,41		
66. Δαπάνες έσοδων, εκτός υπηρεσιών		384.129.539,41	384.129.539,41	384.129.539,41	384.129.539,41	384.129.539,41	384.129.539,41		

# COSMOTE ΚΙΝΗΤΕΣ ΤΗΛΕΠΙΚΟΙΝΩΝΙΕΣ Α.Ε.

ΑΡ.Μ.Α.Ε. 36581/06/96/102

4ος ΕΝΟΠΙΩΜΕΝΟΣ ΙΣΟΛΟΓΙΣΜΟΣ ΤΗΣ 31ης ΔΕΚΕΜΒΡΙΟΥ 2003 (1 ΙΑΝΟΥΑΡΙΟΥ - 31 ΔΕΚΕΜΒΡΙΟΥ 2003) - (Στ Ευρώ)

ΕΠΕΞΗΓΗΣΗ	Ποσά σε εκατομμύρια ευρώ 2003	Ποσά σε εκατομμύρια ευρώ 2002	Ποσά σε εκατομμύρια ευρώ 2001	Ποσά σε εκατομμύρια ευρώ 2000
<b>Α. ΨΕΦΑ ΕΞ ΕΛΕΓΧΟΥ</b>				
1. Έξοδα έρευνας και πειραματισμού	6.019.784,52	6.070.545,36	549.236,16	6.619.303,24
2. Άλλα έξοδα έρευνας και πειραματισμού	33.010.292,44	21.727.998,41	11.842.740,83	22.238.044,54
3. Άλλα εισοδήματα έρευνας και πειραματισμού	40.293.576,96	27.798.543,97	12.432.052,49	33.957.457,87
<b>Β. ΠΑΚΙΟ ΕΠΕΞΗΓΗΣΗ</b>				
1. Αμοιβές ανεπτυγμένων	1.814.730,17	1.011.988,85	802.800,37	1.309.731,11
2. Παροχές και δαπάνες	257.080.361,13	17.749.679,70	239.330.681,43	257.080.361,13
3. Μεταβολές μισθών	76.793.252,88	17.258.554,31	59.638.884,27	76.793.252,88
4. Άλλα εισοδήματα ανεπτυγμένων	66.294.522,29	39.340.012,43	26.826.960,35	53.242.822,51
5. Άλλα εισοδήματα ανεπτυγμένων	401.887.070,77	75.400.040,29	306.487.036,46	388.431.172,43
6. Εισοδήματα ανεπτυγμένων	96.573,63	0,00	96.573,63	92.465,19
7. Έξοδα και έσοδα έρευνας	249.840.162,10	68.473.888,41	181.486.170,89	224.052.124,36
8. Αμοιβές ανεπτυγμένων	659.902.364,77	307.021.547,86	532.540.838,52	745.189.010,14
9. Μεταβολές μισθών	57.800.152,06	41.031.513,73	18.829.638,30	52.833.122,58
10. Άλλα εισοδήματα ανεπτυγμένων	90.111.370,22	0,00	90.111.370,22	52.462.146,25
11. Άλλα εισοδήματα ανεπτυγμένων	1.288.806.713,45	437.660.675,71	861.737.445,21	1.091.156.093,38
12. Άλλα εισοδήματα ανεπτυγμένων	1.850.980.799,22	332.490.719,50	1.149.244.575,72	1.478.947.271,81
13. Άλλα εισοδήματα ανεπτυγμένων	2.057.604,38	0,00	2.057.604,38	2.142.296,86
14. Άλλα εισοδήματα ανεπτυγμένων	1.850.980.799,22	332.490.719,50	1.149.244.575,72	1.478.947.271,81
15. Άλλα εισοδήματα ανεπτυγμένων	2.057.604,38	0,00	2.057.604,38	2.142.296,86
16. Άλλα εισοδήματα ανεπτυγμένων	1.850.980.799,22	332.490.719,50	1.149.244.575,72	1.478.947.271,81
17. Άλλα εισοδήματα ανεπτυγμένων	2.057.604,38	0,00	2.057.604,38	2.142.296,86
18. Άλλα εισοδήματα ανεπτυγμένων	1.850.980.799,22	332.490.719,50	1.149.244.575,72	1.478.947.271,81
19. Άλλα εισοδήματα ανεπτυγμένων	2.057.604,38	0,00	2.057.604,38	2.142.296,86
20. Άλλα εισοδήματα ανεπτυγμένων	1.850.980.799,22	332.490.719,50	1.149.244.575,72	1.478.947.271,81
21. Άλλα εισοδήματα ανεπτυγμένων	2.057.604,38	0,00	2.057.604,38	2.142.296,86
22. Άλλα εισοδήματα ανεπτυγμένων	1.850.980.799,22	332.490.719,50	1.149.244.575,72	1.478.947.271,81
23. Άλλα εισοδήματα ανεπτυγμένων	2.057.604,38	0,00	2.057.604,38	2.142.296,86
24. Άλλα εισοδήματα ανεπτυγμένων	1.850.980.799,22	332.490.719,50	1.149.244.575,72	1.478.947.271,81
25. Άλλα εισοδήματα ανεπτυγμένων	2.057.604,38	0,00	2.057.604,38	2.142.296,86
26. Άλλα εισοδήματα ανεπτυγμένων	1.850.980.799,22	332.490.719,50	1.149.244.575,72	1.478.947.271,81
27. Άλλα εισοδήματα ανεπτυγμένων	2.057.604,38	0,00	2.057.604,38	2.142.296,86
28. Άλλα εισοδήματα ανεπτυγμένων	1.850.980.799,22	332.490.719,50	1.149.244.575,72	1.478.947.271,81
29. Άλλα εισοδήματα ανεπτυγμένων	2.057.604,38	0,00	2.057.604,38	2.142.296,86
30. Άλλα εισοδήματα ανεπτυγμένων	1.850.980.799,22	332.490.719,50	1.149.244.575,72	1.478.947.271,81
31. Άλλα εισοδήματα ανεπτυγμένων	2.057.604,38	0,00	2.057.604,38	2.142.296,86
32. Άλλα εισοδήματα ανεπτυγμένων	1.850.980.799,22	332.490.719,50	1.149.244.575,72	1.478.947.271,81
33. Άλλα εισοδήματα ανεπτυγμένων	2.057.604,38	0,00	2.057.604,38	2.142.296,86
34. Άλλα εισοδήματα ανεπτυγμένων	1.850.980.799,22	332.490.719,50	1.149.244.575,72	1.478.947.271,81
35. Άλλα εισοδήματα ανεπτυγμένων	2.057.604,38	0,00	2.057.604,38	2.142.296,86
36. Άλλα εισοδήματα ανεπτυγμένων	1.850.980.799,22	332.490.719,50	1.149.244.575,72	1.478.947.271,81
37. Άλλα εισοδήματα ανεπτυγμένων	2.057.604,38	0,00	2.057.604,38	2.142.296,86
38. Άλλα εισοδήματα ανεπτυγμένων	1.850.980.799,22	332.490.719,50	1.149.244.575,72	1.478.947.271,81
39. Άλλα εισοδήματα ανεπτυγμένων	2.057.604,38	0,00	2.057.604,38	2.142.296,86
40. Άλλα εισοδήματα ανεπτυγμένων	1.850.980.799,22	332.490.719,50	1.149.244.575,72	1.478.947.271,81
41. Άλλα εισοδήματα ανεπτυγμένων	2.057.604,38	0,00	2.057.604,38	2.142.296,86
42. Άλλα εισοδήματα ανεπτυγμένων	1.850.980.799,22	332.490.719,50	1.149.244.575,72	1.478.947.271,81
43. Άλλα εισοδήματα ανεπτυγμένων	2.057.604,38	0,00	2.057.604,38	2.142.296,86
44. Άλλα εισοδήματα ανεπτυγμένων	1.850.980.799,22	332.490.719,50	1.149.244.575,72	1.478.947.271,81
45. Άλλα εισοδήματα ανεπτυγμένων	2.057.604,38	0,00	2.057.604,38	2.142.296,86
46. Άλλα εισοδήματα ανεπτυγμένων	1.850.980.799,22	332.490.719,50	1.149.244.575,72	1.478.947.271,81
47. Άλλα εισοδήματα ανεπτυγμένων	2.057.604,38	0,00	2.057.604,38	2.142.296,86
48. Άλλα εισοδήματα ανεπτυγμένων	1.850.980.799,22	332.490.719,50	1.149.244.575,72	1.478.947.271,81
49. Άλλα εισοδήματα ανεπτυγμένων	2.057.604,38	0,00	2.057.604,38	2.142.296,86
50. Άλλα εισοδήματα ανεπτυγμένων	1.850.980.799,22	332.490.719,50	1.149.244.575,72	1.478.947.271,81
51. Άλλα εισοδήματα ανεπτυγμένων	2.057.604,38	0,00	2.057.604,38	2.142.296,86
52. Άλλα εισοδήματα ανεπτυγμένων	1.850.980.799,22	332.490.719,50	1.149.244.575,72	1.478.947.271,81
53. Άλλα εισοδήματα ανεπτυγμένων	2.057.604,38	0,00	2.057.604,38	2.142.296,86
54. Άλλα εισοδήματα ανεπτυγμένων	1.850.980.799,22	332.490.719,50	1.149.244.575,72	1.478.947.271,81
55. Άλλα εισοδήματα ανεπτυγμένων	2.057.604,38	0,00	2.057.604,38	2.142.296,86
56. Άλλα εισοδήματα ανεπτυγμένων	1.850.980.799,22	332.490.719,50	1.149.244.575,72	1.478.947.271,81
57. Άλλα εισοδήματα ανεπτυγμένων	2.057.604,38	0,00	2.057.604,38	2.142.296,86
58. Άλλα εισοδήματα ανεπτυγμένων	1.850.980.799,22	332.490.719,50	1.149.244.575,72	1.478.947.271,81
59. Άλλα εισοδήματα ανεπτυγμένων	2.057.604,38	0,00	2.057.604,38	2.142.296,86
60. Άλλα εισοδήματα ανεπτυγμένων	1.850.980.799,22	332.490.719,50	1.149.244.575,72	1.478.947.271,81
61. Άλλα εισοδήματα ανεπτυγμένων	2.057.604,38	0,00	2.057.604,38	2.142.296,86
62. Άλλα εισοδήματα ανεπτυγμένων	1.850.980.799,22	332.490.719,50	1.149.244.575,72	1.478.947.271,81
63. Άλλα εισοδήματα ανεπτυγμένων	2.057.604,38	0,00	2.057.604,38	2.142.296,86
64. Άλλα εισοδήματα ανεπτυγμένων	1.850.980.799,22	332.490.719,50	1.149.244.575,72	1.478.947.271,81
65. Άλλα εισοδήματα ανεπτυγμένων	2.057.604,38	0,00	2.057.604,38	2.142.296,86
66. Άλλα εισοδήματα ανεπτυγμένων	1.850.980.799,22	332.490.719,50	1.149.244.575,72	1.478.947.271,81
67. Άλλα εισοδήματα ανεπτυγμένων	2.057.604,38	0,00	2.057.604,38	2.142.296,86
68. Άλλα εισοδήματα ανεπτυγμένων	1.850.980.799,22	332.490.719,50	1.149.244.575,72	1.478.947.271,81
69. Άλλα εισοδήματα ανεπτυγμένων	2.057.604,38	0,00	2.057.604,38	2.142.296,86
70. Άλλα εισοδήματα ανεπτυγμένων	1.850.980.799,22	332.490.719,50	1.149.244.575,72	1.478.947.271,81
71. Άλλα εισοδήματα ανεπτυγμένων	2.057.604,38	0,00	2.057.604,38	2.142.296,86
72. Άλλα εισοδήματα ανεπτυγμένων	1.850.980.799,22	332.490.719,50	1.149.244.575,72	1.478.947.271,81
73. Άλλα εισοδήματα ανεπτυγμένων	2.057.604,38	0,00	2.057.604,38	2.142.296,86
74. Άλλα εισοδήματα ανεπτυγμένων	1.850.980.799,22	332.490.719,50	1.149.244.575,72	1.478.947.271,81
75. Άλλα εισοδήματα ανεπτυγμένων	2.057.604,38	0,00	2.057.604,38	2.142.296,86
76. Άλλα εισοδήματα ανεπτυγμένων	1.850.980.799,22	332.490.719,50	1.149.244.575,72	1.478.947.271,81
77. Άλλα εισοδήματα ανεπτυγμένων	2.057.604,38	0,00	2.057.604,38	2.142.296,86
78. Άλλα εισοδήματα ανεπτυγμένων	1.850.980.799,22	332.490.719,50	1.149.244.575,72	1.478.947.271,81
79. Άλλα εισοδήματα ανεπτυγμένων	2.057.604,38	0,00	2.057.604,38	2.142.296,86
80. Άλλα εισοδήματα ανεπτυγμένων	1.850.980.799,22	332.490.719,50	1.149.244.575,72	1.478.947.271,81
81. Άλλα εισοδήματα ανεπτυγμένων	2.057.604,38	0,00	2.057.604,38	2.142.296,86
82. Άλλα εισοδήματα ανεπτυγμένων	1.850.980.799,22	332.490.719,50	1.149.244.575,72	1.478.947.271,81
83. Άλλα εισοδήματα ανεπτυγμένων	2.057.604,38	0,00	2.057.604,38	2.142.296,86
84. Άλλα εισοδήματα ανεπτυγμένων	1.850.980.799,22	332.490.719,50	1.149.244.575,72	1.478.947.271,81
85. Άλλα εισοδήματα ανεπτυγμένων	2.057.604,38	0,00	2.057.604,38	2.142.296,86
86. Άλλα εισοδήματα ανεπτυγμένων	1.850.980.799,22	332.490.719,50	1.149.244.575,72	1.478.947.271,81
87. Άλλα εισοδήματα ανεπτυγμένων	2.057.604,38	0,00	2.057.604,38	2.142.296,86
88. Άλλα εισοδήματα ανεπτυγμένων	1.850.980.799,22	332.490.719,50	1.149.244.575,72	1.478.947.271,81
89. Άλλα εισοδήματα ανεπτυγμένων	2.057.604,38	0,00	2.057.604,38	2.142.296,86
90. Άλλα εισοδήματα ανεπτυγμένων	1.850.980.799,22	332.490.719,50	1.149.244.575,72	1.478.947.271,81
91. Άλλα εισοδήματα ανεπτυγμένων	2.057.604,38	0,00	2.057.604,38	2.142.296,86
92. Άλλα εισοδήματα ανεπτυγμένων	1.850.980.799,22	332.490.719,50	1.149.244.575,72	1.478.947.271,81
93. Άλλα εισοδήματα ανεπτυγμένων	2.057.604,38	0,00	2.057.604,38	2.142.296,86
94. Άλλα εισοδήματα ανεπτυγμένων	1.850.980.799,22	332.490.719,50	1.149.244.575,72	1.478.947.271,81
95. Άλλα εισοδήματα ανεπτυγμένων	2.057.604,38	0,00	2.057.604,38	2.142.296,86
96. Άλλα εισοδήματα ανεπτυγμένων	1.850.980.799,22	332.490.719,50	1.149.244.575,72	1.478.947.271,81
97. Άλλα εισοδήματα ανεπτυγμένων	2.057.604,38	0,00	2.057.604,38	2.142.296,86
98. Άλλα εισοδήματα ανεπτυγμένων	1.850.980.799,22	332.490.719,50	1.149.244.575,72	1.478.947.271,81
99. Άλλα εισοδήματα ανεπτυγμένων	2.057.604,38	0,00	2.057.604,38	2.142.296,86
100. Άλλα εισοδήματα ανεπτυγμένων	1.850.980.799,22	332.490.719,50	1.149.244.575,72	1.478.947.271,81

## ΚΑΤΑΣΤΑΣΗ ΕΝΟΠΙΩΜΕΝΟΥ ΛΟΓΑΡΙΣΜΟΥ ΑΠΟΤΕΛΕΣΜΑΤΩΝ ΧΡΗΣΕΩΣ 31ης ΔΕΚΕΜΒΡΙΟΥ 2003 (1 ΙΑΝΟΥΑΡΙΟΥ 2003 - 31 ΔΕΚΕΜΒΡΙΟΥ 2003)

ΕΠΕΞΗΓΗΣΗ	Ποσά σε εκατομμύρια ευρώ 2003	Ποσά σε εκατομμύρια ευρώ 2002	Ποσά σε εκατομμύρια ευρώ 2001	Ποσά σε εκατομμύρια ευρώ 2000
<b>Α. ΨΕΦΑ ΕΞ ΕΛΕΓΧΟΥ</b>				
1. Έξοδα έρευνας και πειραματισμού	6.019.784,52	6.070.545,36	549.236,16	6.619.303,24
2. Άλλα έξοδα έρευνας και πειραματισμού	33.010.292,44	21.727.998,41	11.842.740,83	22.238.044,54
3. Άλλα εισοδήματα έρευνας και πειραματισμού	40.293.576,96	27.798.543,97	12.432.052,49	33.957.457,87
<b>Β. ΠΑΚΙΟ ΕΠΕΞΗΓΗΣΗ</b>				
1. Αμοιβές ανεπτυγμένων	1.814.730,17	1.011.988,85	802.800,37	1.309.731,11
2. Παροχές και δαπάνες	257.080.361,13	17.749.679,70	239.330.681,43	257.080.361,13
3. Μεταβολές μισθών	76.793.252,88	17.258.554,31	59.638.884,27	76.793.

**COSMOBULGARIA MOBILE EAD**  
**BALANCE SHEET**  
**As at 30 June 2005**  
**in '000 Euros**

<b>ASSETS</b>	<b>30/6/2005</b>	<b>30/6/2004</b>
<b>Fixed assets</b>		
Property, plant and equipment, net	299.472	248.719
Intangible assets, net	131.061	118.983
Total Investments and long term receivables	11.760	18.397
<b>Total Fixed Assets</b>	<b>442.293</b>	<b>386.099</b>
Inventories	4.025	5.330
Accounts receivable, net of allowance for doubtful receivables	24.847	20.691
Other receivables	14.997	2.515
Prepayments		
Marketable securities		
Cash & cash equivalents	3.467	5.113
<b>Total Current Assets</b>	<b>47.336</b>	<b>33.650</b>
Deferred expenses	228	334
<b>TOTAL ASSETS</b>	<b>489.857</b>	<b>420.082</b>
<b>EQUITY AND LIABILITIES</b>		
Share Capital	250.873	250.873
Accumulated losses	(71.016)	(76.597)
<b>Total Shareholders' Equity</b>	<b>179.857</b>	<b>174.276</b>
<b>Liabilities</b>		
Long-term liabilities	254.410	185.000
Provisions	983	663
Suppliers	7.722	41.814
Other accounts payable	5.694	4.343
Short-term bank loans	638	5.875
<b>Total liabilities</b>	<b>269.447</b>	<b>237.695</b>
Deferred income	8.680	4.815
Accrued expenses	31.873	3.296
<b>Total Liability Transitory Accounts</b>	<b>40.553</b>	<b>8.111</b>
<b>TOTAL EQUITY AND LIABILITIES</b>	<b>489.857</b>	<b>420.082</b>



**COSMOBULGARIA MOBILE EAD**  
**INCOME STATEMENT**  
**As at 30 June 2005**  
**in '000 Euros**

	<u>1/1-30/6/2005</u>	<u>1/1-30/6/2004</u>
Revenues	117.462	73.685
Cost of sales & Operating expenses	(79.388)	(59.052)
<b>EBITDA</b>	<b>38.074</b>	<b>14.633</b>
Depreciation and amortization	(23.888)	(18.314)
<b>EBIT</b>	<b>14.185</b>	<b>(3.680)</b>
Financial income/expense	(5.829)	(4.491)
Capital duty		
Result on investment		
Other non-operating income/(expense)	47	58
<b>Net profit/(loss) before income taxes</b>	<b>8.404</b>	<b>(8.113)</b>
Provision for deferred income tax	(2.056)	1.199
<b>Net profit/(loss)</b>	<b>6.348</b>	<b>(6.914)</b>



**COSMOBULGARIA MOBILE EAD**  
**BALANCE SHEET**  
**As at 31 December 2004**  
**in '000 Euros**

<b>ASSETS</b>	<b>31/12/2004</b>	<b>31/12/2003</b>
<b>Fixed assets</b>		
Property, plant and equipment	276.269	218.060
Intangible assets	114.298	123.764
Total Investments and long term receivables	14.000	17.198
<b>Total fixed assets</b>	<b>404.567</b>	<b>359.022</b>
<b>Current assets</b>		
Inventories	6.230	3.506
Accounts receivable, net of allowance for doubtful receivables	26.773	20.638
Other receivables	1.395	4.602
Prepayments	685	
Marketable securities		549
Cash and cash equivalents	3.878	9.532
<b>Total current assets</b>	<b>38.961</b>	<b>38.828</b>
Deferred expenses		539
<b>TOTAL ASSETS</b>	<b>443.528</b>	<b>398.388</b>
<b>EQUITY AND LIABILITIES</b>		
<b>Capital and reserves</b>		
Share capital	250.873	250.873
Accumulated losses	(79.261)	(69.683)
<b>Total equity</b>	<b>171.612</b>	<b>181.190</b>
<b>Liabilities</b>		
Long-term liabilities	200.000	
Provisions	946	689
Suppliers	42.294	155.000
Other accounts payable	10.360	49.742
Short-term bank loans	18.316	
<b>Total liabilities</b>	<b>271.916</b>	<b>205.431</b>
Deferred income		3.453
Accrued expenses		8.313
<b>TOTAL EQUITY AND LIABILITIES</b>	<b>443.528</b>	<b>398.388</b>

**COSMOBULGARIA MOBILE EAD**  
**INCOME STATEMENT**  
**As at 31 December 2004**  
**in '000 Euros**

	<b>2004</b>	<b>2003</b>
Revenues from mobile telephony	163.135	87.431
Sales of telecommunication equipment	13.768	11.975
Other	583	-
<b>Total revenues</b>	<b>177.486</b>	<b>99.406</b>
Operating costs & expenses	(132.072)	(88.825)
<b>EBITDA</b>	<b>45.414</b>	<b>10.581</b>
Depreciation and amortization	(39.671)	(28.217)
<b>EBIT</b>	<b>5.743</b>	<b>(17.636)</b>
Financial income/(expense), net	(10.671)	(5.240)
Other extraordinary income		0
Foreign exchange gain	25	27
Foreign exchange loss	(38)	(68)
Prior years expenses		(394)
<b>Earnings before tax (EBT)</b>	<b>(4.941)</b>	<b>(23.310)</b>
Differences from tax audits		(18)
Provision for deferred income tax	(3.474)	1.707
<b>Earnings after tax (EAT)</b>	<b>(8.415)</b>	<b>(21.621)</b>

**COSMOBULGARIA MOBILE EAD**  
**BALANCE SHEET**  
**As at 31 December 2003**  
**in '000 Euros**

<b>ASSETS</b>	<b>31/12/2003</b>	<b>31/12/2002</b>
<b>Fixed assets</b>		
Property, plant and equipment	218.060	140.381
Intangible assets	123.764	132.647
Total Investments and long term receivables	17.198	15.486
<b>Total fixed assets</b>	<b>359.022</b>	<b>288.514</b>
<b>Current assets</b>		
Inventories	3.506	1.751
Accounts receivable, net of allowance for doubtful receivables	20.638	18.033
Other receivables	4.602	1.094
Prepayments		
Marketable securities	549	
Cash and cash equivalents	9.532	15.248
<b>Total current assets</b>	<b>38.828</b>	<b>36.127</b>
Deferred expenses	539	435
<b>TOTAL ASSETS</b>	<b>398.388</b>	<b>325.075</b>
<b>EQUITY AND LIABILITIES</b>		
<b>Capital and reserves</b>		
Share capital	250.873	250.873
Accumulated losses	(69.683)	(48.061)
<b>Total equity</b>	<b>181.190</b>	<b>202.811</b>
<b>Liabilities</b>		
Long-term liabilities		
Provisions	689	
Suppliers	155.000	47.568
Other accounts payable	49.742	1.152
Short-term bank loans		70.000
<b>Total liabilities</b>	<b>205.431</b>	<b>118.720</b>
Deferred income	3.453	1.902
Accrued expenses	8.313	1.641
<b>TOTAL EQUITY AND LIABILITIES</b>	<b>398.388</b>	<b>325.075</b>

**COSMOBULGARIA MOBILE EAD**  
**INCOME STATEMENT**  
**As at 31 December 2003**  
**in '000 Euros**

	<b>2003</b>	<b>2002</b>
Revenues from mobile telephony	87.431	35.159
Sales of telecommunication equipment	11.975	11.447
Other	-	-
<b>Total revenues</b>	<b>99.406</b>	<b>46.607</b>
Operating costs & expenses	(88.825)	(67.711)
<b>EBITDA</b>	<b>10.581</b>	<b>(21.104)</b>
Depreciation and amortization	(28.217)	(19.305)
<b>EBIT</b>	<b>(17.636)</b>	<b>(40.409)</b>
Financial income/(expense), net	(5.240)	(1.930)
Other extraordinary income	0	49
Foreign exchange gain	27	21
Foreign exchange loss	(68)	(100)
Prior years expenses	(394)	-
<b>Earnings before tax (EBT)</b>	<b>(23.310)</b>	<b>(42.370)</b>
Differences from tax audits	(18)	-
Provision for deferred income tax	1.707	10.940
<b>Earnings after tax (EAT)</b>	<b>(21.621)</b>	<b>(31.430)</b>

**COSMOFON MOBILE TELECOMMUNICATIONS SERVICES AD**  
**BALANCE SHEET as at 30 June 2005**  
**in '000 Euros**

<b>ASSETS</b>	<b>30/6/2005</b>	<b>30/6/2004</b>
Tangible Assets, net	80.238	69.323
Intangible Assets, net	29.902	31.906
<b>Total Fixed Assets</b>	<b>110.140</b>	<b>101.229</b>
Inventories	961	1.381
Accounts receivable, net of allowance for doubtful receivables	7.695	4.255
Cash & cash equivalents	4.374	26.563
<b>Total Current Assets</b>	<b>13.030</b>	<b>32.198</b>
<b>TOTAL ASSETS</b>	<b>123.170</b>	<b>133.427</b>
<b>EQUITY AND LIABILITIES</b>		
Share Capital	116.131	116.131
Paid-in-Surplus (Share premium)		
Extraordinary Reserves (Translation Reserve)		
Accumulated losses	(46.700)	(28.106)
<b>Total Equity</b>	<b>69.431</b>	<b>88.024</b>
Long-term liabilities	37.000	22.330
Short-term liabilities	12.255	19.295
Short-term bank loans		
<b>Total liabilities</b>	<b>49.255</b>	<b>41.625</b>
Deferred income	1.360	850
Accrued expenses	3.124	2.927
<b>Total Liability Transitory Accounts</b>	<b>4.484</b>	<b>3.777</b>
<b>TOTAL EQUITY AND LIABILITIES</b>	<b>123.170</b>	<b>133.427</b>

**COSMOFON MOBILE TELECOMMUNICATIONS SERVICES AD**

**As at 30 June 2005**

**in '000 Euros**

	<b>1/1-30/6/2005</b>	<b>1/1-30/6/2004</b>
Revenues	16.670	9.619
Cost of sales & operating expenses	(16.687)	(13.760)
<b>EBITDA</b>	<b>(17)</b>	<b>(4.141)</b>
Depreciation & amortization	(6.964)	(5.293)
<b>EBIT</b>	<b>(6.981)</b>	<b>(9.433)</b>
Financial income/expense	(1.081)	(850)
Capital duty	0	0
Result on investment	0	0
Other non-operating income/(expense)	437	(60)
<b>Loss before tax</b>	<b>(7.625)</b>	<b>(10.344)</b>
Income tax benefit/(expense)	0	(275)
<b>Net loss</b>	<b>(7.625)</b>	<b>(10.618)</b>

**OTE MTS Holding B.V.**  
**CONSOLIDATED BALANCE SHEET**  
**As at 30 June 2005**  
**in '000 Euros**

<b>ASSETS</b>	<b>30/6/2005</b>	<b>30/6/2004</b>
Tangible assets, net	80.237	69.323
Intangible assets, net	29.903	31.906
<b>Total Fixed Assets</b>	<b>110.140</b>	<b>101.229</b>
Inventories	961	1.381
Accounts receivable, net of allowance for doubtful receivables	7.697	4.255
Cash & cash equivalents	4.407	28.894
<b>Total Current Assets</b>	<b>13.066</b>	<b>34.530</b>
<b>TOTAL ASSETS</b>	<b>123.207</b>	<b>135.758</b>
<b>EQUITY AND LIABILITIES</b>		
Share Capital	87.551	31.551
Paid-in-Surplus (Share premium)	28.130	86.130
Extraordinary Reserves (Translation Reserve)	(266)	(222)
Accumulated losses	(45.972)	(27.412)
<b>Total Equity</b>	<b>69.443</b>	<b>90.046</b>
Long-term liabilities	37.000	22.330
Short-term liabilities	12.280	19.605
Short-term bank loans		
<b>Total liabilities</b>	<b>49.280</b>	<b>41.935</b>
Deferred income	1.360	850
Accrued expenses	3.124	2.927
<b>Total Liability Transitory Accounts</b>	<b>4.484</b>	<b>3.777</b>
<b>TOTAL EQUITY AND LIABILITIES</b>	<b>123.207</b>	<b>135.758</b>



**OTE MTS Holding B.V.**  
**CONSOLIDATED INCOME STATEMENT**  
**As at 30 June 2005**  
**in '000 Euros**

	<u>1/1-30/6/2005</u>	<u>1/1-30/6/2004</u>
Revenues	16.670	9.619
Cost of sales & operating expenses	(16.707)	(13.789)
<b>EBITDA</b>	<u><b>(37)</b></u>	<u><b>(4.170)</b></u>
Depreciation & amortization	(6.964)	(5.293)
<b>EBIT</b>	<u><b>(7.001)</b></u>	<u><b>(9.462)</b></u>
Financial income/expense	(1.069)	(824)
Capital duty	0	(165)
Result on investment	0	(37)
Other non-operating income/(expense)	437	(60)
<b>Loss before tax</b>	<u><b>(7.633)</b></u>	<u><b>(10.549)</b></u>
Income tax benefit/(expense)	<u>0</u>	<u>(275)</u>
<b>Net loss</b>	<u><u><b>(7.633)</b></u></u>	<u><u><b>(10.823)</b></u></u>

**OTE MTS Holding B.V.**  
**CONSOLIDATED BALANCE SHEET**  
**As at 31 December 2004**  
**in '000 Euros**

<b>ASSETS</b>	<b>31/12/2004</b>	<b>31/12/2003</b>
<b>Fixed assets</b>		
Tangible Assets, net	80.487	66.895
Intangible Assets, net	31.626	27.636
<b>Total Fixed Assets</b>	<b>112.113</b>	<b>94.531</b>
<b>Current assets</b>		
Inventories	997	637
Accounts receivable, net of allowance for doubtful receivables	4.808	4.034
Cash and cash equivalents	13.058	31.424
<b>Total current assets</b>	<b>18.863</b>	<b>36.095</b>
<b>TOTAL ASSETS</b>	<b>130.976</b>	<b>130.626</b>
<b>EQUITY AND LIABILITIES</b>		
<b>Equity and reserves</b>		
Share capital	31.551	31.551
Paid-in-Surplus (Share premium)	86.130	56.130
Extraordinary Reserves (Translation Reserve)	(268)	(379)
Accumulated losses	(38.329)	(16.432)
<b>Total equity</b>	<b>79.084</b>	<b>70.870</b>
<b>Liabilities</b>		
Long-term liabilities	22.000	22.000
Short-term liabilities	28.727	37.010
Short-term bank loans		
<b>Total liabilities</b>	<b>50.727</b>	<b>59.010</b>
Deferred income	1.165	691
Accrued expenses		55
<b>Total Liability Transitory Accounts</b>	<b>1.165</b>	<b>746</b>
<b>TOTAL EQUITY AND LIABILITIES</b>	<b>130.976</b>	<b>130.626</b>

**OTE MTS Holding B.V.**  
**CONSOLIDATED INCOME STATEMENT**  
**As at 31 December 2004**  
**in '000 Euros**

	<u><b>2004</b></u>	<u><b>2003</b></u>
Revenues	23.467	6.704
Cost of sales & operating expenses	(32.073)	(17.343)
<b>EBITDA</b>	<u><b>(8.606)</b></u>	<u><b>(10.639)</b></u>
Depreciation & amortization	(11.650)	(3.554)
<b>EBIT</b>	<u><b>(20.256)</b></u>	<u><b>(14.193)</b></u>
Financial income/expense	(1.601)	899
Capital duty	(165)	(143)
Result on investment	-	157
Other non-operating income/(expense)	269	2
<b>Loss before tax</b>	<u><b>(21.795)</b></u>	<u><b>(13.278)</b></u>
Income tax benefit/(expense)	(295)	(395)
<b>Net loss</b>	<u><u><b>(22.090)</b></u></u>	<u><u><b>(13.673)</b></u></u>

**OTE MTS Holding B.V.**  
**CONSOLIDATED BALANCE SHEET**  
**As at 31 December 2003**  
**in '000 Euros**

<b>ASSETS</b>	<b>31/12/2003</b>	<b>31/12/2002</b>
<b>Fixed assets</b>		
Tangible Assets, net	66.895	5.814
Intangible assets	27.636	28.430
<b>Total Fixed Assets</b>	<b>94.531</b>	<b>34.244</b>
<b>Current assets</b>		
Inventories	637	-
Accounts receivable, net of allowance for doubtful receivables	4.034	604
Cash and cash equivalents	31.424	24.668
<b>Total current assets</b>	<b>36.095</b>	<b>25.272</b>
<b>TOTAL ASSETS</b>	<b>130.626</b>	<b>59.516</b>
<b>EQUITY AND LIABILITIES</b>		
<b>Equity and reserves</b>		
Share capital	31.551	61.681
Paid-in-Surplus (Share premium)	56.130	-
Extraordinary Reserves (Translation Reserve)	(379)	-
Accumulated losses	(16.432)	(2.859)
<b>Total equity</b>	<b>70.870</b>	<b>58.822</b>
<b>Liabilities</b>		
Long-term liabilities	22.000	-
Short-term liabilities	37.010	694
Short-term bank loans		
<b>Total liabilities</b>	<b>59.010</b>	<b>694</b>
Deferred income	691	-
Accrued expenses	55	-
<b>Total Liability Transitory Accounts</b>	<b>746</b>	<b>0</b>
<b>TOTAL EQUITY AND LIABILITIES</b>	<b>130.626</b>	<b>59.516</b>

**OTE MTS Holding B.V.**  
**CONSOLIDATED INCOME STATEMENT**  
**As at 31 December 2003**  
**in '000 Euros**

	<u><b>2003</b></u>	<u><b>2002</b></u>
Revenues	6.704	-
Cost of sales & operating expenses	(17.343)	(2.648)
<b>EBITDA</b>	<u><b>(10.639)</b></u>	<u><b>(2.648)</b></u>
Depreciation & amortization	(3.554)	(86)
<b>EBIT</b>	<u><b>(14.193)</b></u>	<u><b>(2.734)</b></u>
Financial income/expense	899	441
Capital duty	(143)	(174)
Result on investment	157	(342)
Other non-operating income/(expense)	2	-
<b>Loss before tax</b>	<u><b>(13.278)</b></u>	<u><b>(2.809)</b></u>
Income tax benefit/(expense)	(395)	(50)
<b>Net loss</b>	<u><u><b>(13.673)</b></u></u>	<u><u><b>(2.859)</b></u></u>